# 南華日報

SOUTH CHINA DAILY NEWS
49-51 Hollywood Road, Hong Kong
Cable Address "SWENONIS" or 5478
Radio Address "SWENONIS" or 9850
TEL {Editorial Dept. 28284 / Business Dept. 26612} P. O. Box 369

第二〇五六號

本日出紙二大張每份零售港銀二仙

督印人歸修港

館址 香港荷里活道四十九至五十一號
電話 編輯部二八二八四 營業部式五六一二
電報掛號 有線電五四七八 無線電九八五零
郵局信箱 三六九號
定報價目(均港幣計) 本港 每月五毫 全年五元五毫
中國內地 每月壹元壹毫 全年壹拾式元
外國各埠 每月壹元七毫 全年壹拾九元
(郵費在內)(報費先惠)
廣告價目表可向本館索閱

香港荷里活道四十九號中國興書印務公司承印
香港政府特准掛號爲新聞紙類第一三六號



思豪大酒店樓下
京士美髮室
地方雅潔 技師精良 照呼妥當 用具潔淨 價格從廉 各界光顧 無任歡迎



介紹五代真傳的確妙手良醫
黎頌平先生
屢世名醫 在滬懸壺二十餘年
學問精深醫聘宮所有大小各症無論傷寒瘟病痔瘡咳血痢症腫症瘡症腎病婦兒至科奇難雜症無不藥到病除起死回生口碑載道無待贅言今先生由滬遷港懸壺濟世良醫任寫幸勿交臂失之特登諸報介紹俾病者知所問津焉
醫寓香港皇后大道中三十九號二樓
金龍汽車公司總理 曾榕
新世界戲院司理 陳啟缽
美洲西餐室總理 陳光漢
新華飯店司理 朱蔭裘
新華飯店司庫 李國觀
謹啟



梁培基止咳丸
華咳除痰防癆健肺
咳



西湖電髮理髮室
準於今日開幕
經濟電髮一律二元
常備理髮票一元十六張
剪髮四張小童三張
電髮香油每樽二毛九毛
油蔴地彌敦道四百四十六號
即平安戲院斜對面
西湖電髮室啓
電話五八七三七號



阮覺靈醫師謂
毒者遇仙
新流入流即日止流。小便刺痛即晚止痛。亂瘡腫爛兩天全愈。左右毒核即日消散。瘋癱血毒紅雲血癬。痲疽瘡瘡無名腫毒。內消頭癧立愈腹脹。精究痔漏妙醫白喉。鄙人確有實際工夫專用秘方妙藥立愈風流一切毒症敢誇第一萬醫萬靈如不見效分文不取患者求醫即洞仙也免收診金
(老醫所)大道中壹柒陸號何東行三樓
(分館)油蔴地上海街壹玖柒號式樓



漢醫 伍中健精醫 小兒婦科
▲半身不遂 ▲久年痢疾 ▲新舊咳嗽
時間 下午三時在醫務所
診費 門診三元貧者減半 出診由十元至廿元
醫務所在長街壹百式拾柴號叁樓

上海九五藥房經理 補身
不老丸
各處藥房有售



恭頌手脚專科周達文先生治愈
骨節痛聖手
弟罹骨病率到直筋痛。久坐起行。倍加痛苦。右腳又稍自然。不轉動則無事。技諸醫都說風濕痰濕之類。愈醫愈壞。幾得杖免強行得十餘步。已成廢人。後得周達文先生斷爲血不營筋。服藥十餘天行動復常。謹此鳴謝。
深水埗長沙灣道七十六號樓下 陳標謹頌
診症時間午前在旺角碼頭行入六間一點至九點在大道中(中央戲院左隣十間)
保元堂 電話二一七大〇



南屏酒店
三大特色
時租七毫半
日租由一元起
月租面議格外相宜
電話



立判肺癆 (生死脈)
省城長堤甲戌崔壽彭之長男經台山縣政府及廣州市衛生局考取全科最優等醫生
老手崔履佳
祖傳四代獨步秘法專醫咳血痰喘肺癆分生死脈最準咳嗽鐵定廿四小時包止限日全愈立單担保永無復發惟自問無把握太殘危之死症則直斷推不受理以維持我四代醫咳常勝軍之聲譽
▲崔履佳恭往芳(與漢中醫學校畢業)夫婦醫生精醫肺病咳症婦科內科
▲(剪此告白贈醫免費)
▲診症時間早晚在旺角上海街五百二十八號二樓老館
▲一點至五點在灣仔大道東一百卅四號二樓分館
志在揚名濟世貧苦藥金任惠



療養園
梁國權 梁國華 牙科醫師
機器專製……黃白金牙
天然無異……全口磁牙
手術妙絕……脫牙無痛
新藥治療……一切患牙
限日醫愈……牙痕牙瘡
特別從廉……牙收八折
并加贈送……洗牙齒露
双料便宜……勿失良機
梁益壽診驗痲瘋贈藥七天
梁天民專醫痔瘡免收診金
本園香港皇后大道中一百四十六號二樓



亞張電髮美容院 四月初一啟市
本院聘到美容專家擅埋曲波髮粧並聘在南北理髮室受職數載之亞張在本院主理一切男女美髮現由歐美名廠定到最新式之電髮機多種及各種用具皆以適合衛生爲主且地方雅潔空氣充足欲求美髮者盍興乎來
院址彌敦道七百七十一號即警察學堂斜對面
注意電髮全頭一元五毫
電話五九三叁三



現代電髮美容室
準期六月六號開幕
地址油麻地彌敦道三六八號即福祿壽餐室樓上
電髮一律二元



証明醫瘋良法
鄙人等前患瘋疾蒙雲南光華醫院院長袁光華先生先後治愈曾映初醫及痊愈後之照片登報証明俾同病者知所問津乃近日懸牌醫瘋者接踵而來肆力鼓吹病者不察受累匪淺瑞等不忍視其誤入歧途用再聲明袁君心存濟世慈善爲懷深知此病之痛苦故到局驗症者慨予免費而於藥資則貧者減增富不多索無論病之輕重一經施治靡不逐漸痊愈數年來蒙治癒者不知凡幾爲拯救後來患者計有自願留作懸局以爲佐證同病者不妨到局一觀當知言之不謬也局內瘋疾說明書函索即付
袁君醫局設香港灣仔軒鯉詩道電車路二百六十九號電話三〇五九一
香港廣東道八百九十號三樓李瑞平
香港大道東三十五號三樓陳作同
頌



解決孕的問題
欲求受孕、保孕、與及大產、小產的安全抑或欲知是否有孕 凡關於一切孕的問題 羅用柔留產房 爲能代爲解決包無錯悞本留產房開業九年專門治理產科婦科兒科確有特長工夫久已著名於旺角一帶
地址旺角上海街五六五至五六九號 電話五八二六六
并專售避孕防毒藥。產後肚痛藥。婦女通經水。行經肚痛藥。嬰兒嘔奶散。小兒化痰止咳水。



興華糖菓公司
香港機利文新街三拾一號至三拾四號
自動電話三一四三零
興華軟糖 嗜蜜軟糖
馳名椰子糖 橙花軟糖
化核嘉應子 陳皮梅
陳皮檸檬 陳皮金橘
麥貝山楂 洛化檸汁羹
門沽批發 均極相宜



老牌三角嘜上等線衫
注意仿冒送官究治
註冊商標
香港永新織造廠出品
總批發 大道中順隆號 大道中公安號 荷里活道錢榮德



黃天壇醫師包醫大麻瘋鷄爪瘋
由二千元減爲二十元限贈十名
包一月痊愈剪告白來免收診金
醫所香港德輔道西二百六十號
恭頌麻瘋國手救命恩公
鄙人不幸染受瘋疾惡毒奇症發現面熱跳癢虫行蟻咬遍體周身中迭發紅點面部浮腫紅雲畢現屢服丸藥如石投水焦急萬分幸承世伯馬昭介紹指示黃天壇醫師治理紅腫痕痛盡消除陋相頓改挽回本來面目十足痊愈恩同再世用特遍刊各報據實表揚俾社會人士知之并忠實介紹於患斯疾者脫離苦海
香港筲箕灣大街梁達廷拜啓



大東酒店
結婚禮堂
房租由六員起
莊嚴璀璨
堂皇大觀
收七折免加佰

附設中西酒菜
冰室 食點茶



VULCAIN
全球著名
窩路堅
準確 摩登 耐用 經濟
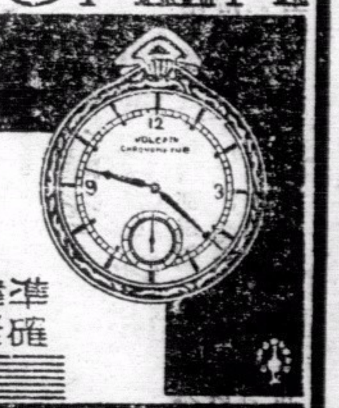
「窩路堅」最可靠之伴侶
乃世界最準確最摩登化者 人人應備此最貴之時計 因其可告準確之時刻 永無失時悞事等弊 足爲吾人可靠之伴侶也
裕大有限公司總經理
分銷處香港德輔道中 電話式六五四四 瑞美鐘表行
廣州市十八甫 瑞華鐘表行
各鐘表店均有代售


# 戀愛的故事

昨日老伍來，爲余道一戀愛故事，香艷有趣，亟爲記之！

蜜絲某，長交際，喜結交男朋友，尤健談戀愛經，一時有情大家之稱，每出遊，追逐蜜絲畔者，動必多人，而粉紅色之信件，日如雪片紛來，應接不暇，久而久之，蜜絲漸爲所苦，覺頭昏目暈，精神恍忽，亟謀擺脫之道，蜜斯脫某，察知其事，密以虎標萬金油八卦丹，囑爲服治，蜜絲感激之餘，極謝蜜斯脫某大德，因是感情日密，由初戀而熱戀，終于有情人成了眷屬。

恭頌關居廉先生眼科聖手
愈我十五年久膜
(貧者減贈)
內子黃秀華自幼患有眼病今已十五年屢醫無效其膜甚厚礙物甚矇後蒙滙豐銀行古萬曉先生介紹往關先生醫治幸得關先生醫術精良能將我十五年久膜症醫治全愈恢復光明特誌數言鳴謝
醫務所德輔道中式八五號式樓
香港大酒店樂秋偕妻黃氏恭頌



RONSON WATCHES

朗臣時表
本行新到大帮時款男女庄RONSON朗臣14石馬表式式俱備如蒙賜顧無論價值高低皆送
名貴贈品
以酬諸君光顧之雅意
總經理港省利安鐘表行
皇后大道中一百卌四號
自動電話式一六六一號



解決
節育說明書 函索即奉
赫威避孕防毒藥片
婦女體弱。不宜受孕太多。養育子女、貴乎子女健康。母體孱弱而孕育太多。不獨影响個人健康。其所生之子女。亦多夭折者。欲免此弊。惟有節育。可以補救之。子女太多。入息太少。生之非艱。養之爲艱。故有聰明之夫婦。然後有限制生育之思想。
注意此藥片外用確能避孕兼防毒。常用無碍。行銷久。牌子老。敬告諸君。切勿貪平悞購無效偽藥
久爲用者所證實。認爲最安全可靠之節育片。而悞事
▲各埠大小藥行藥局均有售▼
廣州 老威藥房 永華藥房 上池藥房
香港華人行八樓 電話二一六一六 台與行謹啓
新世界藥行 柏林藥行 良濟藥行 玉山藥房 仁壽藥房 長壽藥房
均有售



其樂眼鏡公司
大道中五十二號
各款眼鏡 價廉物美

日本又向我威嚇
# 致牒外部質詢西南行動
## 謂必要時即派艦開粵制止排日
### 羅文幹解釋抵抗之意義謂非對日宣戰

（六月六日南京電）自西南二日發出抗日通電、及最近盛傳粵桂派兵北上抗日消息後、日方認爲嚴重事件、六日午、日代辦若杉致牒我外交部、對西南抗日行動、有所質詢、內容謂西南主張抗日、無異向日挑戰、此舉是否徵得中央同意、日方頗爲重視、無論西南單獨、抑或整個中國向日挑戰、日方俟貴國明牒申明後、當採有效辦法應付如必要時、日方即派艦開粵實行護僑及制止排日工作云云、外交部正考慮復牒中、又據駐日大使許世英電外交部、詢問西南時局、并報告日海軍省將訓令台灣艦隊司令官、準備派艦開赴粵桂護僑云、

（六月六日南京路透電）此間官方對西南之眞正態度甚爲懷疑、但如南軍侵入湘贛、則南京方面對此認係爲一種敵對的行動、而非眞爲對日、如此、則南京方面將調兵與之對抗矣、中央當局雖受西南之壓迫似不致變更其對日之和平政策、蓋此種政策仍係最適宜且爲唯一可行者云、

（六月六日廣州路透電）傳西南已對日宣戰之說、經官方宣稱不確、現在西南指導對外政策之前外長羅文幹博士、今晨語路透社記者云、西南政務委員會之決定、係確定抵抗日本之侵畧、而非對日宣戰、羅氏又謂、西南仍擁護九國非戰公約云、羅氏解釋云『抵抗係爲自衛、決定不能與戰爭混爲一談、』羅氏續謂、廣州當局現所持之抵抗政策、與彼任南京任外長時之政策相似、當時之政策遂促成一九三二年十九路軍在上海發生勇壯之抗戰也、今晨粵幣已回漲許多、據金融界之意見、廣州與南京兩方當局既已繼續否認決裂、可見任何一方絕無進攻地方之企圖、南京與西南之間、仍有妥協之餘地、廣州方面既已表示其志願在抗日、西南當局如非被迫、當不致參加內戰也云云、

（六月六日上海電）新加坡六日合衆電、馬來羣島華僑、雖多屬廣東等地人士、但對于國民政府、近來努力奮鬥情形、頗表同情、近閱日人通信社種種傳說電、不甚置信、亦已示覺不安、此間華僑團體、特紛紛發電致兩廣當局、籲請與中央政府團結、以免爲日人所窃笑、而招亡國之禍云、

（陸月六日杭州電）陳肇英五日電浙省黨部、畧謂閩粵邊境情形如常、某方所傳種種消息、均屬謠言、

衡陽至郴縣
## 通車未定期
### 長沙衡陽間停車數日

（六月六日衡陽電）粵漢路株韶段霞流市附近、被石山壓毀之路軌、修復尚須時日、長衡上下車停開五日、大約十日可修好通車、衡郴直達通車尚未定期、

日艦在蕪
## 撞沉我帆船
### 死十餘人

（六月六日蕪湖電）六日有日艦一艘、過荻港江面、撞沉一渡江帆船、搭客十餘人、均葬身魚腹、該鎮公安局已派員至出事地點調查、并設法打撈屍身、

## 日兩軍用機
### 飛青即離去

（陸月六日青島電）日軍用機九零二號、六日上午十一時、由大連駛青、稍停即飛去、又日軍用機一二八號、六日午十二時由津飛青、載軍官一名、聞係石野武官、該機午後一時返津、

## 杉山元飛京

（六月六日上海電）據同盟社漢口電、杉山元中將前由滬來漢、拜訪中日各方面、今晨飛京非正式訪問中國當局、定當晚返滬、

## 桑島抵長春

（陸月陸日天津電）日外務省東亞局長桑島主計、五日已抵長春、就擱數日、即啓程來津、十一日可抵達、留二日、定十三日赴平、

## 設軍事法庭
### 調查日人被擊案

（六月六日北平電）日人被擊、被事△尤日大使館之請、在△軍兵營內、設立臨時軍事法庭、調查事件、其象并法庭、並搜集證件、由此項軍事法庭組織已成立、平△現正積極布置、隨時開庭、現正積極手續調查中、

## 國府命令

（六月六日南京電）國民政府六日令、派徐永昌爲山西清鄉督辦、此令、

（六月六日南京電）國民政府六日令、(一)代理最高法院院長李鐘翹另有任用、李鐘翹應免本職、此令、(二)任命余俊署最高法院推事兼院長、此令、(三)任命王　雄爲司法部參事、此令、

許崇智
## 訪晤陳璧君

（陸月六日上海電）李石曾、楊虎、梁寒操、鄒琳、曾鎔甫、陳璧君、陸日晨由京抵滬、許崇智午往訪陳璧君晤談、

## 留法公費生
### 最後限十六人

（六月六日南京電）中法教育基金委員會中國代表團、六日在京舉行廿九次會議、出席翁文灝、羅家倫等、李煜瀛等八人、翁主席、討論(一)修正代表團章程案、通過、(二)推定代表任期、沈尹默、李書華、任起華、一年、羅家倫、劉錫昌、李煜瀛、二年、鄒魯、翁文灝、三年、(三)留法公費生額、定爲十至十六名、半在國內、嚴格考試、半就指定之法國大學、或專校中成績優良之自費生、經考試或審查後補充、每年由會組考委會、及審委會、各聘會外專家辦理案、原則通過、推李書華、李煜瀛、羅家倫、三委詳擬辦法、(四)選李書華爲代表團主席、劉錫昌爲秘書、

刺汪案
## 開審未有期

（六月六日南京電）刺汪案原定八日續審、蘇高五分院以刺案有關証卷、前爲引渡在港緝獲之同謀孔余立奎等四名、送往香港、迄未調回審理、至下次庭訊確期、俟審判長核定後公布、

浪人四名
## 在徐毆警察
### 不服勸阻攝影
### 並要求參觀小學校

（六月六日徐州電）浪人四名、頃由津來徐漫遊、過登附郊高山攝影、警察勸阻、反遭毆打、公安局聞訊、派員索觀證照、四浪人均支吾其詞、續到戶部山小學、要求參觀、又向各商號兜銷私貨、六日晚始離徐西去、

財部電示
# 緝獲私犯處理方針
## 如屬有領判權外人送領館
## 如屬華籍送司法機關訊辦

（陸月六日南京電）財政部孔部長、日前爲防止私運、曾電各省軍政長官、請予協助、近蘇省以銅山武進二縣、曾獲私糖私犯、將辦理經過、電請該部查照、該部除以電嘉許、示以處理方針外、並通電各省軍政長官、查照辦理、原電錄後、各綏靖主任、各省政府主席、各市政府市長勛鑒、查防止私運、業經電請協助在案、諒荷台洽、此後各機關及軍警、如查獲私貨、請飭就近海關處理、至於獲有私犯、如係有領判權之外籍人民、請飭解送就近領事館核辦、如係華籍無領判權之外籍人民、請依照懲治偷漏關稅暫行條例規定、送由軍事或司法機關訊辦、弟孔祥熙叩印、

（六月六日南京電）財政部頃電蘇省府云、銅山武進屬縣查獲私運貨物、殊可嘉許、所獲私犯、承飭送關處理、至佩藎籌、至私犯如係有領判權之外籍人民、請飭就近送該管領事館、查收核辦、如係華籍、或無領判權之外籍人民、請飭照前次咨送懲治偷漏關稅暫行條例、送軍事或司法機關訊辦、并請通飭所屬、以後查獲私犯、均照此辦理、

財部咨實部
# 請工商界不購私貨
### 上下相維私運自然能絕

（六月六日南京電）財政部咨實業部、對漢商會滬工會等先後電請取締華北走私、以維國貨一節、希望該部設法指導、使各工商本愛國之誠、懍切膚之痛、對於私貨、相戒不予購銷、茲覓錄財政部咨函如次、核准貴部商字第四四一五三號及四四二〇七號咨、承漢口市商會等及上海市總工會等、先後電請取締華北走私、以維國貨等情、附抄件准此、查復等因、附抄原呈、并希查政府對於私運、前已頒行防止路運走私辦法、及施行細則、暨懲治偷漏關稅暫行條例、稽查進口貨物運輸章程、皆爲防止私運起見、業經先後令飭遵辦、并咨達貴部在案、惟各工商業亦應本愛國之誠、懍切膚之痛、對於私貨、相戒不予購銷、則上下相維、私運自然能絕、不獨國庫稅收、可資裨益、即各工商業本身、亦可賴以維護、此則深盼貴部設法指導、俾各工商業均了然斯義、切實奉行、庶幾于國于民、均有利益、准咨等因、相應咨覆查照辦理爲荷、（下畧）

（六月六日上海電）滬四十餘業職工代表、六日上午開輪席會議、決議成立(一)各聯業工恢復組織運動委會、(二)各職業工檢舉走私委會、

## 關稅損失
### 一週間三千萬

（六月六日上海電）關務當局六日發表、五月廿五日至卅一日一週間、由戰區運津私貨統計人造絲、及捲烟紙、均較前一週增加、白糖較前一週減小、計廿五日至卅一日人造絲二五二六包、捲烟紙六一三包、其前一週則爲二一二二包、及一七三包、廿五日至卅一日白糖五一九五七包、前一週則爲六七七二八包、本週之稅收損失、人造絲三零六九零九元、白糖一零一零零三八元、捲烟紙二一四四七元、自上年八月至本年五月約、此三項貨物稅收損失達三三三五零六二八四元、

## 走私白糖
### 七百十包運平

（六月六日北平電）走私白糖七百十包、重六十噸、每包上均有日商字樣、四日由北寗路留守營站運津後、因無人具領、即晚附掛七二次貨車運平、暫存於北寗路負責庫房候領、至六日止、尚無人領取、據調查自華北走私以來、平市私貨充斥、以白糖人造絲爲最多、因平市無稅關卡、正式統計、故確實數字無法調查、

## 走私貨物
### 囤存津某租界

（六月六日天津電）走私貨物現有一部由海口用駁船補載來津、取道贈子河入某租界、聞四日五日兩日所到紗糖、達一千零四包、

## 陸運私貨
### 路局無法干涉

（六月六日天津電）據關係方面調查、每日由津輸運各地之私貨、仍絡繹不絕、以捲烟紙佔大部、其次爲人造絲、每夜十時由平浦三零九次車裝載、平均日達七八十包、皆由浪人強行裝入三等客車中、不付運費、路局無法干涉

某財政專家主張
# 取締購買大量外滙
## 三行無限制買賣是謀外滙穩定
## 市民大量購買足使資金淪亡

（陸月六日南京電）某財政專家談、去年政府實施法幣政策案內、規定中央中國交通三行無限制買賣外滙、察其用意、不外謀外滙穩定、而使國際貿易、更獲得安全保障、半年來政府所定外滙平價、始終不大量紳縮、國際貿易受益甚鉅、近有多數不顧國家民族生命之徒、鑒於國際金融市塲客起風波、實際無需外滙必要、竟亦大量購買外滙、在三行爲維持政府信諾、仍照常無限制適應其供求、吾人故不勝欽佩、惟若輩購買外滙、究其用途若何、深盼政府設法調查、以防我國資金淪亡、

## 成渝路線
### 現已確定
### 秋間興築

（六月六日重慶電）成渝鐵路工程局、爲便利工作計、決行移渝、已委鄧益光爲局長、內設秘書室、及工務、設計、材料、運輸、會計、文牘、等課、將來之增設車務、產業、稽核、警務、廠務、等課、現各課職員、已先後由京首途來渝、進行工作、聞路綫現已確定、俟設計完竣、即於秋間興工建築、

川省五大公路之一
## 川康路昨開工興築
### 川滇路定九月一日興築

（六月六日成都電）川省五大公路、除川黔川已築成、川湘川鄂正加工趕築外、川康路六日起已開工興築、又聞五大幹綫而後之川滇公路、路局已派測勘隊赴隆一帶勘測、期於上半月內測竣、即徵集民工、於九月一日興工、

湘川路
## 十月可通車

（六月六日長沙電）湘川公路工程進展甚速、現已完成百分之五、雙十節即可舉行通車典禮、

杭市教育會
## 慶祝教師節

（六月六日杭州電）杭市教育會、六日上午九時、在西湖大禮堂舉行慶祝教師節大會、到大小各校教職員千二百餘人、由周象賢、許紹棣、竺可楨等訓話、來賓演講後游藝餘興、

謠言甚盛
## 天津人心畧感浮動
### 劉家鸞談地方治安絕對無虞

（六月六日天津電）津市近日謠言頗熾、人心畧感浮動、中央社記者六日晤保安司令劉家鸞、據稱、關於維護地方治安、連日與各關係當局會商、已有辦法、市間謠言雖多、但本人可保証地方治安、絕對無虞、

宋哲元赴南苑
## 檢閱駐軍

（六月六日北平電）宋哲元六日晨八時、偕隨員等乘汽車赴南苑檢閱所部駐軍、并作精神訓話、至九時半返城、

## 陳覺生謁宋

（六月六日天津電）陳覺生偕北寗副局長徐承六日午後四時由津赴平謁宋、有所報告、

國經建運會
## 京擬設分會

（六月六日南京電）京市府着手籌設國民經濟建設運動委員會分會、下週可成立、惟總會在京、是否有設分會必要、現正向蔣院長請示、

## 冀撥五百元
### 賑濟晉災

（六月六日保定電）晉省慘遭匪災、淒苦萬狀、電省乞助、決由省庫撥五百元救濟、

國際問題研究會
## 開四屆大會

（六月六日上海電）國際問題研究會、開四屆大會、到中外來賓三百餘人、理事曹雲祥主席、報告後、由張君勱演講、對國際問題及該會使命、闡述頗詳、俄大使鮑格莫洛夫、日代辦若杉、亦均有演說、

## 沈鴻烈晤韓

（六月六日濟南電）沈鴻烈定七日晨由青來濟晤韓

（六月六日青島電）沈鴻烈六日晚十時赴濟、與韓有所商洽、三數日即返青、

## 赴暹考察團
### 昨可抵盤谷

（六月六日南京電）我國赴暹考察團電外交部報告、該團于二日抵星嘉坡、頗受當地僑胞歡迎、四日在梹榔嶼、轉車入暹、六日可抵盤谷、

## 農本局章程
### 已擬竣送政院

（六月六日南京電）實業部業將農本局章程擬竣、六日呈送行政院、將提下週院會討論、聞章程內容、對銀行界前應徵聲述意見、亦酌有採納、

## 邊區善後會
### 改十日舉行

（六月六日漢口電）衛立煌召集之豫鄂皖邊區善後會議、原定六日在六安舉行、各縣長以路途遼遠、不克趕到參加、決改定十日舉行、

教育部規定
# 改善師資法
## 設暑期講習會
## 辦師資進修班

（六月六日南京電）教育部以最近蔣院長指示各級師資之改善應認爲今後教育行政之一主要工作、迭經該部規劃、決定標本并施、於本爲嚴促中等以上學校依照規定之特殊方案加緊精神、訓練、與其他基本訓練、以資造就治標、在對於現任教人員特加補充訓練、使獲得進修途徑與補習機會、特決定下列辦法、(一)令飭各省市舉辦小學教員暑期講習會、自本年度起、乘暑假之便、依照本省地方情形、分區舉辦小學教員暑期講習會、或委託師範學校代表、或責成當地主管教育行政機關主辦、務於最後三年內、能使所屬各小學教員、均有參加一次以上之講習機會、(二)令飭各教廳局、會同教育部指定之各地優良大學、辦理中校師資進修班、計分算理史地英語等科、由各廳局擬定、全省市中校各科教員、分年輪流進修辦法、期於三年內、使中等學校全體各科教員、至少有一次參加機會、其指定之大學、國立爲（中央）、（北京）、（清華）、（北平師範）、（武漢）、（中山）、（浙江）、（交通）、（山東）、（四川）、等、省立爲（廣西）、（湖南）等、私立爲（金陵）、（華中）、（滬江）、（厦門）等、(三)農業職校教員暑期講習會、由教育部會同中農實驗所、中大農院、金大農院等共同籌備、分爲農藝（作物）蠶桑兩組、講師均爲國內外農業專家、由各省市公私立農業總校、每校選派專任教員一人至二人、參加講習、予以改進農業教學之知識技術、講習期間五星期、講習地點在中大、(四)工業職校教員星期講習會、由教育部利用滬私立雷氏德工藝專科學校之設備人材、委託辦理、分爲機械、土木、應用化學三組、由各公私立工業職校、每校選派一人至二人參加講習、予以改進工業教學之知識技能、講習時期十五天、已由部通令施行、此外關於短小師資訓練、及民教幹部人員訓練、刻正擬具辦法、次第實行、

川黔兩省專員會議
# 今日開始講演會
### 昨各專員報告工作概況

（六月六日重慶電）川黔兩省專員會議、六日爲第二日、上午八時卅分、舉行二次大會、到會人員、除川專員羅萬因病請假外、餘與五日同、由顧祝同主席、當指定川第九至十八區各專員依次報告工作經過、十一時五十分休息、下午三時續會、由賀國光主席、當指定黔省一至八區專員報告工作概況、至六時許散會、定七日上午起、至十一日午止、每日繼續舉行講演會、所有講題及時間、均已排定、計七日上午、由顧祝同、張伯苓、吳景超、精神講話、下午、賀國光講如何辦理地政、周吉玉講如何確保概說、關鋼仁講整理縣地方財政問題、八日下午、劉湘講整理地方團隊問題、九日上午、吳忠信講演、講題未定、雷嘯岑講演、講題未定、文羣講各縣地方生產事業之救濟與發展、下午、王又庸講縣政府裁局改科、及分區設署辦法之推進完成、唐肯講推進保甲制度、十日上午、李磊夫講地方建設幹部人員訓練問題、蔣志澄講推行民衆教育、胡嘉詔講義務徵工問題、下午、陶希聖講演、講題未定、蕭至平講禁烟問題、吳澤湘講演、講題未定、十一日上午、蔣廷黻講演、講題未定、

## 顧祝同
### 演詞要目

（六月六日重慶電）顧祝同五日在川黔專員會議開幕典禮代蔣委長致訓、原詞已于六日整理就緒、茲摘錄要目如下、(一)行政督察專員制度產生之原因、(一)行政督察專員設之、爲適應整理地方政治之需要、(二)行政督察專員、對于剷新政治、負有重大之使命、(三)川黔兩省政治的現況、由紛亂趨于統一、但督察各項基本政務未盡能達到預期的目的、(三)會議宗旨、在檢討過去缺點、解決目前困難、增進行政效率、會議性質、與行政院召集地方高級人員會議性質、不盡相同、會議程序、分爲報告、講演、討論、三種、(一)討論、係以報告建議和提案爲材料、(二)討論一切改進案、(三)講演、係就管教養衞等各項地方基本政務、擬定七項中心工作、指定專門經驗人員、分別担任講述、(一)保甲制度之推進、(二)保安團隊之整理、(三)地方生產事業之救濟與發展、(四)地方建設幹部人員之訓練、(五)民衆教育之推進、(六)各縣裁局改科與分設區署辦法之完善推進、(七)縣地方財政之整理、(四)對於會議之希望、希望盡量供給研討材料、俾會議得到最圓滿的效果、

## 西荊路通車

（六月六日西安電）西荊公路、六日晨十時、在藍田舉行通車典禮、邵力子、雷寶華等、晨八時由省出發、九時到藍田、十時舉行典禮、到數千人、邵主席報告修築經過、由邵力子夫人剪綵、及雷寶華夫人剪綵、隨由祝賓乘綵車通車、並觀禮團一行開龍駒寨、晚宿該處、七日開界牌視察、該日返省、

湘黔路通車後
# 沿線地價隨之高漲

（六月六日長沙電）湘黔公路通車後、湘西物產品交通極稱便利、人民歡欣鼓舞、沿綫地價陡漲、每方由四元至二十元左右、且該部沿綫物產甚豐、如長谿芷樹灣之煤、晃縣酒店塘之硃砂鑛、沅陵金牛山金鑛、及桃源冷家谿金鑛、以後開採運輸、均甚利便、據建廳負責人談、湘黔綫以在湘境之路綫修築稱佳、黔境稍遜、因係泥路尚未鋪砂、刻正在加修中、

## 滬童軍大會

（六月六日上海電）滬童軍第七屆大會、六日在市中心區體育塲開幕、到一百餘團、六千餘人、定七日下午二時表演救災演習、九日閉幕、

## 陳誠抵京謁蔣

（六月六日南京電）陳誠由井飛抵漢後、六日下午復由漢乘波音機飛京、下午五時四十分到達、京軍界人士到機場歡迎者甚衆、陳下機稍憩、即赴軍校謁蔣委員長、報告一切、俟在京畢竣、即返防次、

（六月六日漢口電）陳誠六日下午二時由漢乘波音機晉京謁蔣、報告要公、

## 昨播音講演
### 貝德士博士

（六月六日南京電）金大講史教授貝德氏博士、應中央廣播電台之請、於八日下午九時用英語作廣播講演、題爲「中國文化之歷史觀」、

## 美參事訪徐謨

（六月六日南京電）美使館參事裴克、六日上午九時到外交部訪徐謨、晤談片刻即辭出、

## 楊德昭赴南京

（六月六日南京電）楊德昭已隨孫科一行抵滬、茲悉楊已定七日晚乘夜車來京、向中央及蔣院長報告兩粵近情、

## 蔣廷黻明飛渝

（六月六日南京電）蔣廷黻定八日飛渝、出席川黔專員會議、代表蔣院長訓話、并應任鴻雋之邀、作學術演講、留一週即返京、

## 兒童畫展開幕

（六月六日上海電）全國兒童繪畫展覽會、六日晨在市中心區體育塲開幕、由吳鐵城夫人剪綵、

## 安斯邇離天津

（六月六日天津電）財政部稽查處長安斯邇、在津公畢、六日晚已南返、沿途或將作再度視察、然後返京、

## 齊大廷將離華

（六月六日南京電）義使館二等秘書齊大廷侯爵、奉命他調、定廿六日離華、該館已照知我外交部、

## 夏斗寅抵成都

（六月陸日成都電）夏斗寅五日下午六時由峨嵋山抵省、下榻委員長行轅、留一二日即返漢、

## 班禪抵同仁縣

（六月六日蘭州電）班禪四日到同仁縣、誠允巴抵拉卜楞迎候、

江大足球賽
## 光華獲冠軍

（六月六日上海電）江大足球暨南光華六日個賽、上半時零比零、下半時、暨南左翼尹貴義被罰出場、以十人應戰、被光華將兆祥射進一球、結果一比零光華奪得暨南冠軍保持三年之錦標、

# 日汽車課長將來華
### 商中日連絡運輸事務

（六月六日上海電）東京同盟電、鐵道省汽車課長管健步郵、定十日赴中國考察中國汽車交通事業、並與中國當局商議中日連絡運輸事務、

火燒靈堂
# 李生達夫人被焚斃
### 三子重傷在院救治中

（六月六日太原電）五日爲李生達逝後首七之期、親友畢集弔唁、天忽降微雨、遂將院中陳設輓幛花圈等移至靈前外走廊、當夕僧道誦經、燃紙帛之際、畧有微風、火花高飛、致將輓幛花圈及靈堂頂棚燃燒、家人急將靈柩拖出、時李夫人及其三公子、正在該屋內、院外人士、積極設法拯救、李夫人抱子迎火焰外衝、方至簷下、復被花圈燃墜、正落夫人身上、乘夫人及子、被火燒重傷、六日晨夫人殞命、公子正在醫院救治中、夫人之死、另傳係乘勢趁機盡節、以遂追隨其夫於九泉之下、

# 賑欵百三十三萬元
### 財部請賑務會派員散發

（六月六日南京電）財政部與賑委會本週分配之晉甘黔川北等賑欵百卅三萬元、既決定均係撥發水災工賑公債、現財政部爲昭慎重、已函請賑委會派員會同各該省府、將此項公債賑欵變現、親往災區散發、

## 廣州學生向政府建議 發給全國『人民證』 期杜絕漢奸浪人混入社會

### 擬定辦法七項務求嚴密

(廣州專訊)全市各校學生 因抗日緊急進行中，舉行代表大會，查該會昨通過請政府發給人民證，以期杜絕浪人漢奸，混入社會，以絕小之則擾亂秩序、大之則作侵略之內應，幷以文明國家，對于國民之管理，均有此嚴密之辦法，故外國間諜，及外籍莠民，極難混入，我國在此抗日嚴重時期，尤宜仿此進行，幷列舉辦法如下，㈠舉行全國或全省人民總登記，由最高行政機關遞級通飭各地行政機關，切實辦理之，㈡凡中國人民，無論老少，均須一律登記，由主管機關發給人民證，其新丁口，由出生之日起，即須赴當地行政機關登記，㈢人民每屆十進年歲之期，即須備具照片，更換人民證，㈣年齡在十歲以下者，不貼照片，至十歲換證時始貼之，㈤人民每屆換證年限，無論遷移何地，均可持舊證到當地行政機關更換，其舊證則由該換證之機關寄返原登記處繳銷之，㈥人民死亡，須將證向當地行政機關繳銷，其死亡所在地非原登記處者，則由當地行政機關寄返原登記處繳銷之，㈦人民如遇遷徙別省市鎮居住，須持證到當地行政機關報到，

## 廣州市學生 擴大救國運動

記者晤學生界某代表稱，非抗日不足以圖存，學生界等有一分力量，應盡一分力量，以擁護抗日軍人，今後將擴大學生救國運動，本政府領導之下，作有意義之抗日救國運動，以喚起民衆云

## 對日方造謠 將正式提抗議

昨西南某委員談，日來日方虛構事實，故放謠言，並盡其挑撥離間之能事，謂西南抗日，已有統籌計劃，所有一切進行，均與中央同一意見，日方傳西南之有軍事行動對蔣及蔣之調兵南下，絕非事實，西南對日方通訊社之造謠，將以外交方式提出抗議云，

## 民族宣傳會 改名案未通過

擴大民族主義宣傳運動設計委員會，于五日下午召開第四次常會時，有某某委員提議，現以西南正積極抗日，擬將本會名義改爲抗日宣傳運動設計委員會，幾經討論，卒決定名稱仍舊，範圍擴大，經通過呈請執行部轉行政委會通飭各機關召集公務人員、宣佈抗日救國主張，並令各級黨部加緊宣傳。

## 執行部職員 依照時間辦公

西南執行部以該部爲西南最高黨務機關，負監督各省市黨部之責，此時自應加緊工作，努力宣傳，使民衆明瞭出師抗日之意義，秘書長劉紀文，特於昨六日下午二時許，召集各職員開會，報告西南抗日救亡概況，指示今後工作，各處組自即日起，各職員應加緊工作，依照時間辦公，同時宣傳組應擴大宣傳、

## 閩匪陷永定

### 蔣鼎文令就近駐軍嚴勦

(廣州專訊)閩東股匪張鼎丞與周力行部，向在粵閩交界地方爲患，近見駐閩東之中央軍奉命集中某地訓練，張周兩匪首即乘虛率領殘匪，于二日午將永定攻陷，現蔣主任鼎文據報，即分飭思明龍溪駐軍，剋日出發赴匪區，大舉搜剿，

## 黃延楨返惠 或將出發前方

(廣州訊)第二軍副軍長黃延楨，請示抗日準備軍事機宜後，已有多日，現任務告竣，昨日離省返防惠州，必要時幷將出發指揮一切進行云、

## 林國佩自湘省回粵 接洽抗日軍北上路線結果圓滿

(廣州專訊)陳濟棠前以準備出師北上抗日，軍行之路，必經湘南，特派省參議長林國佩赴湘預先接洽，林以任務告竣，昨已返抵廣州，聞此行結果圓滿云。

## 委派多人 赴各省聯絡

(廣州專訊)第一集團軍陳總司令昨委出參議諮議人物一大批，聞係外省人居多，委後，即分赴各省聯絡抗日陣線云，

## 繆培南小病 返公館休養

(廣州專訊)第一集團軍總部參謀長繆培南，因身體發熱，昨五日午由總部返公館休養，聞熱度高至百餘度，現軍醫處長溫泰華、軍醫學校校長張建聞訊、即分赴東山繆公館診治，

## 蕭佛成銷假 下週可實現

(廣州訊)蕭佛成日來精神已復原，昨(六)日據政務會消息，謂蕭委員定於下星期一日即可銷假返政務會辦公云、

## 粵省決定 增編五個警衛大隊

### 後備隊由各校軍訓生暫任訓練

(廣州訊)本省地方警衛常備隊自併編爲四十五個大隊後，各部隊業經遵令在各該防地駐紮，茲據陳濟棠以抗日救國，一集團軍將領候命前驅，則地方武力，亟應充實，故除現有之四十五個警衛常備隊外，決增編五大隊，共五十大隊，其大隊長人選，則已內定，聞係由軍校調任，至編配辦法，係將各大隊編餘之隊兵編入，約本月內，此增編之五大隊，可以成立，至於各縣市後備隊，現仍在積極訓練中，由警衛常備隊經受訓之小隊長及隊附担任訓練，惟各縣後備隊人數過多，當局特商定由教育廳通飭各中上學校軍訓生，於暑假期內，分派赴各縣担任教練各縣警衛後備隊，此事已由教廳長黃麟書與警衛處長馮焯勳商定辦法，及至如何分派各縣訓練，辦法與何時開始實行教練辦法與科目，尚在計劃中云、

## 慎重支出 警衛費

(廣州訊)第一集團總部飭令各區綏靖委員云，查警衛隊常備隊隊兵，時有開除逃亡，其補充日期，間多不相銜接，則餉項自有盈餘，關於該項截曠餉項之保管，及處置辦法，亟應明令規定，以資遵守，每月飭後所有各常備隊，應由各該隊按月返納各該縣政府保管，留作警衛隊預備費，以備額外支出，幷呈報綏靖委員公署備案，支出時仍須呈奉綏靖公署核准，方得開支，以重公帑，而免浮濫。

## 赴湘募兵未可急遽

### 粵省募兵分十四區進行

(廣州訊)總部昨訓令各綏靖區云，現據新兵訓練處主任李如楓呈稱，竊奉鈞座面諭，着速準備一切手續，于本月中旬，派員出募等因，幷將招募地區人員編制、及各負責人員姓名職級，分別列表呈核，惟派出各員辦理招募，須當地軍政機關協助進行，等情據此，當查原表所列招募地點，自第一區至十四區，均屬本省地域，候分飭各軍政機關知照協助、至十五十六兩區，係屬湘省地方，當經電請湘省政府查照辦理見復，幷指復該主任，須候湘省府電復，再行前赴招募，不可急遽前往在案，除分令各縣政府知照外，合將原表抄發，仰飭屬協助爲要云、

## 機砲連長返防

第一集團軍總司令部，前爲使下級幹部連排長有使用新兵器技術起見，特飭令每營派連長一員返省入軍校受訓，現已告畢，定明八日離校回防、

## 國防建設捐 財廳催清解

(廣州訊)廣東財政特派員公署昨訓令所屬云，案查征收國防設備所得捐一欵，自廿四年九月起至本年二月止爲第一期，嗣奉西南政務委員會令行繼續征捐半年，該欵照案一併解由本署廣續保管，隨時提撥，惟自開收以來時間九月，前項應解第一期之欵，除省會及交通便利各機關多清解，其第二期亦按月解迄外，而省外各機關及縣政府應解第一二期之欵，數極寥寥，事關國防建設，待支孔亟，應再分別查催收解，以濟要需云、

## 招憲兵教導隊

廣東憲兵司令部招考教導隊第四十一四十二期學兵，業于四日截止報名，查報名者一千七百餘人，現定星期一起，至十一日止，初試，

## 新政訓處 暫在總部辦公

(廣州專訊)陳濟棠自奉任爲抗日救國軍第一集團軍總司令後，昨特將政治訓練處恢復，幷已委出區芳浦爲正主任，李鶴齡副主任，查區李兩氏奉委後，昨已在財廳一度會商，即由李氏負責籌組政治訓練處，刻該處爲使與總部聯絡，特在總部內闢一室，以爲辦公處，今明日即開始工作，其餘各軍師旅，亦已分別恢復政訓處，而團則祇設政治訓練員、

## 廣西民衆 進行擴大抗日運動

### 梧州將舉行示威大會 南寧成立工界救國會

(廣州訊)本埠各界民衆，決本李總司令焦土抗戰之主張，以挽救國家民族之危亡，日內即召集全市民衆，舉行請願政府出兵抗日示威大會，同時並擴大抗日救國宣傳事宜，及擬積極對日經濟絕交，查關於上項動作，一二日內即由各界民衆團體推派代表共商進行，又據南寧訊，廣西文化界救國會，謀聯各界擴大組織，於二日晚假座廣西省教育會會議廳，邀約各工會代表開談話會，商討進行辦法，討論結果，認爲應成立廣西工界救國會，又廣西各界抗日救國聯合會，於三日下午二時，假座省黨部大禮堂開成立大會，各界民衆團體派代表參加、

## 四集團起用 失業軍官

(南寧訊)第四集團軍除已作抗日軍事上之種種準備外，同時爲增加軍事人才、以厚力量起見，實行起用各省失業軍官，昨四集團總部通告，凡曾在軍校畢業而現無工作人員，或軍官失業者，務於十一日至南寧部中，聽候任用云、

## 桂省飛行員 離粵返桂

(廣州訊)民廿二年間、廣西第四集團軍遣派學生四十名來粵，入航空學校肄業、畢業後返桂任航空處服務，分任飛行員，桂省航空處長林偉成、日前特派該部飛行員等廿餘人來粵，入空軍司令部學習長途飛行，現已屆期滿，該飛行員等廿餘人，已于昨日乘輪返廣西、

## 奧總理與意相會談

### 奧將內閣改組原因說明意完全諒解

### 奧總理返抵奧京奧政策不致有變更

(六月五日羅馬路透電)據今日政府公報稱，奧總理舒斯尼嘎由維阿勒芝奧歸來後，曾晤首相墨沙里尼，雙方談二小時之久，談話後，幷共同午餐，奧總理旋飛返奧京，

(六月五日羅馬電)首相墨索里尼與奧總理舒斯尼嘎本日在加米那達小村舉行談話，事後發表公報，內容簡略，僅謂舒氏在返國之前，順便往訪首相，舉行談話經過情形，輯睦無間，歷兩小時始畢云，

(六月五日維也納電)此間負責人士頃接意國方面來訊，稱奧總理舒斯尼嘎在意國與意相墨索里尼會晤之際，曾將最近奧國內閣改組原因，詳加說明，經意相完全諒解，兩人嗣就目前外交局勢、作縝密之研究，惟關於此層，兩人談話內容如何，奧京政界人士，極爲緘默，僅謂兩國外交政策，不致有何變更云，

## 賀爾入閣 任英海軍大臣

(六月五日英京路透電)英皇今日正式批准、任賀爾爲海軍部大臣、據國會通訊員稱、賀爾此次復入內閣、殊令人驚訝、因賀爾一方表示不介意、再幹則某氏此次復出、實因首相極願勸助、國事云、查賀氏前任外相、因與法外長賴伐爾訂調解意亞糾紛協定、時國人認爲偏袒意方、致彈劾政府、致賀爾氏引咎辭職、以免影響鮑氏內閣、

## 收歸國營 法軍火工業

### 存金巨量外流

(六月五日巴黎路透電)巴黎交易所方向，雖漸轉呈樂觀，但法國存金，仍繼續流出，查今日法國家銀行存金外流之數，共約值七百萬鎊，最近三日來、總計流出達二千萬鎊、法內閣今日對勃林姆氏之新計劃已通過初步程序，查該計劃、包括每星期工作四十小時、假日照常支薪、軍火工業收歸國營、各議案、政府將要求國會對該議案，行通過原則，一俟詳細條例規定後，即明令施行、

## 巴勒斯坦 工潮嚴重

### 決擴大罷工 耶市長赴英

(六月五日耶路撒冷路透電)巴勒斯坦阿拉伯人罷工風潮愈趨嚴重，阿拉伯罷工委員會，決定擴大罷工、使各重要公共事業、參加罷工、如成事實、將發生嚴重發展、罷工領袖態度異常強硬、但官方則堅持必須先停止罷工、恢復和平秩序、然後進行談判、最近數日來、幸無重大意外事件發生、但巴力斯坦爲東方各國交通孔道，東方各國人民、無不注意聖城事態之開展、儘可能消息、敘利亞國民黨現正致慮、如過巴黎談判決裂時、應取如何態度、

(六月五日英京路透電)耶路撒冷阿拉伯人市長、今日赴英度假、將留三個月、聞阿拉伯領袖多人、亦將首途來英、在英京方面、阿拉伯人將與英外部舉行正式談判、討論巴力斯坦局面問題、

## 高爾基病危

(六月六日莫斯科電)著名蘇俄小說家與守主宣傳家高爾基，近忽患重流行性感冒，鼻膜發炎，心臟陷於衰弱，病况甚可慮，高氏年七十二，在成名之先，曾充漁破布者，幷流浪各處，渠之眞名，爲白希哥夫，高爾基乃其筆名也，

## 德在菲募兵 南非當局注意

(六月五日角城路透電)南非聯邦總理、今日在國會答覆某議員之質問，大致謂德國在菲洲西南部募兵、當局已嚴加注意、因有等已入英籍之德僑子弟、此亦奉命接受醫生檢驗、此事影響南菲人、當局已認爲不滿、

## 失望

### 里賓特訪英 問題未答覆 英政府頗焦急

(六月五日倫敦電)德元首希特勒親信里賓特羅甫、日前來英，曾往愛爾蘭貝爾法斯城、下榻前航空大臣倫敦德里邸中，原擬再在此間勾留一星期、俾與艾登外相，或任何閣員會晤、然後返國，現因艾登及其他閣員，均未加以延見，失望之餘、即將首途返國，聞英國閣員，係因德國對於英國問題表延不答復，以故不願與里氏相晤，政府并已訓令駐德大使斐浦士，務須敦促德國政府，從速答復，否則亦當以稽延理由，通知英國，政界人士則以爲德國答案，恐以屬於否定性質者爲多云、

## 國聯政院主席艾登 建議召開非常會議

(六月五日日內瓦電)國聯行政院本屆主席艾登頃向行政院各理事國代表建議，擬擇本月廿六日爲行政院非常會議開會日期，大約可爲各該代表所接受，而於下星期二前，正式決定云、

## 馬利皇后輪 離紐約返英

(六月五日紐約路透電)馬利皇后輪今日下午三時五十六分、首途歸程返英國、查此次到紐約後、美國人士登輪參觀者達四萬人、

## 戰債無國還 祇有芬蘭守約

(六月五日華盛頓路透電)美國務卿赫爾宣布、現祇有芬蘭一國、表示願付還本月十五號到期之戰債一部、

## 美共和黨 攻擊新政策

(六月五日克利夫蘭路透電)美共和黨數百人、已抵此間、準備出席本月九日之共和黨大會議，共和黨準備對新政策嚴厲攻擊、

## 賑濟甘災 二十五萬元

(六月六日蘭州電)孔財長准撥賑災公債廿五萬、賑濟甘災、省府電財廳長朱鏡宙，就近具領、俟匯蘭後，即決定支配辦法、

## 中游工程月內雖可竣 永定河水災仍可慮

### 宋哲元嚴令革除工程員減料

(六月六日天津電)華北水利委員會全體大會，准於八日舉行，各地委員七日可分別抵津報到，據徐世大談永定河中游堵固工程，本月內可告竣，根據歷史經驗及上游情勢觀察，本年伏汛，永定河頗危，中游工程祇能減少一部災患、前途至爲可慮，

(六月六日保定電)華北水利委員會，八日開會，建議決提，㈠統籌設計永定河虹吸淤田工程，㈡開鑿一畝泉源，疏浚府河水道，㈢對省境諸河上游水標測站，於汛期分電下游聯防等三案，以與水利而防河患、

(六月六日保定電)宋哲元以省境各河，每屆汛期防修工程河工人員，常有偷工減料積弊，特飭建廳嚴令各河局，徹底革除，倘再有營利舞弊情事，准沿河居民告發，決予重懲，

## 國大選舉事務會 副主任人選

### 日內可發表

(六月六日南京電)國民大會代表選舉事務籌備委員會，六日晨九時假中央黨部開第三次籌委會議，出席蔣作賓，張厲生，陶履謙，張道藩，蔣廷黻，陳布雷等，由蔣作賓主席，討論選舉法施行細則草案，因條文甚多，逐條商討頗費時間，至正午未能竣事，乃於下午繼續會議，至六時餘始散會，聞會議中除審議施行細則外，對總事務所所址內部職員人選，均有商討，聞副主任總幹事，副總幹事人選，均已內定，一二日內可發表，

## 鐵路建設債 十日抽籤還本

(六月六日南京電)鐵路建設公債二期第一次、二期第三次、定十日在京同時舉行抽還本，

## 生產貸欵 中國銀行辦理

(六月六日南昌電)中國銀行爲救濟農村經濟，決定辦理生產貸欵，已與農村合作委員會商定各項辦法，暫畫吉安，吉水，永豐，新淦，宗仁，臨川，東鄉，樂安，等縣爲貸欵區，即將開始貸欵，

## 古印七千餘 陳元章珍藏

### 請收歸國有

(六月六日北平電)平社會局轉教委員會第一股主任幹事陳元章，藏有秦漢魏晉古印達七千餘件，較故博院多出數倍，選擇亦精，實爲國粹，關係我國文化甚鉅，陳爲保護古物起見，特具呈當局，請收歸國有，公爲學術之團體、

## 教育部令 研究科學

### 應注重急需問題

(六月六日南京電)教育部以中研院評議會函，以我國科學研究，應特別注重於國家及社會實際急需之問題，六日將轉令各教廳局及直轄各院校知照，

## 實部派員視察 合作事業

(六月六日南京電)實業部爲促進各省合作事業，派蔣輯宋什耘等、分赴豫鄂皖贛察、及指導、日內即出發、約一月返京、該部對共餘各省、聞後亦將派員前往視察、

## 中法實業借欵 准用紙佛郎付利息

(六月六日南京電)中法工商銀行，前以依照十九年所定五厘一萬萬佛郎中法實業借欵付息辦法、所收利息，已定付該項借欵總額一期，即半年利息之二用，特商准財政部購買百五十萬紙佛郎，轉付債權人，以紙佛郎貶價，須照金佛郎計算、曾與該付在巴黎賽納地院涉訟，經判決准用紙佛郎付息，財政部以此案經已解決，現函請該行轉知債權人，應將付訖息票繳還

## 各機關派員監視 點收古物

(六月六日北平電)故宮博物院點收現有文物、自開始辦理以來、即請內政派監察委員來平、監同點收、現該院爲力求公開起見、特函請監察使署、法院、及地方行政機關指定職員、由該院延請爲點收文物各組臨時監視人、計昭大信、平市府已派周英、公安局派郭永昌、孟憲傳、前往監同點收、

## 津各河險工

### 設計完竣 將可興工

(六月六日天津電)津市府爲預防汛期水患，已由工務局將各河險工設計完竣，共需欵五萬餘元，即可撥發，籌備興工，並組織防險委員會，負實其事

## 立法院兩委會 審查礦場法

(陸月六日南京電)立法院勞工法經濟兩委員會，六日聯席審查礦場法草案，史維煥主席，當經審竣，即呈院會議，由開勞工法委員會報告辦理各案經過情形後散會、

## 教育部修正 教育統計表

(六月六日南京電)教育部修正廿四年度初等教育試查統計表、擬表須知、及注意事項、六日令發各教廳局、飭屬遵辦、

## 湘黔路 將探勘完竣

(陸月六日長沙電)湘黔鐵路總工程師李育，于上月底由黔督帶探勘隊，由鎮遠銅仁入湘，經麻陽辰谿之大江口，及新寃湘潭，會同株州沿綫探勘，將告完竣，結果甚佳，李抵長即將呈報鐵部，

## 冀省庫支絀

(六月六日保定電)冀六月底應償八厘公債，改抵臨時借欵等，因省庫支絀、決展一期至十二月底償還、

## 桑島抵東北 十一日可抵津

(六月六日北平電)日外省東亞局長桑島，奉令來華考察，已由日抵東北，定十一日抵津，十二日與田代田尻等會晤，後十三日由津來平，訪晤各當局，然後赴張垣考察，事畢返平，轉濟青京滬等地，廿五日由滬搭輪返國，

起居常用 精神愉快

先施化粧品有限公司監製 名大商店均有代售

蘭花粉
浴罷搽身爽潔滑膚
永英

# 法幣會昨開臨時會商討
# 維持金融安定物價
## 港中幣價畧跌漲縮失常前途難樂觀
## 各鄉銀價檯高省行收買白銀受影响

（廣州訊）粤省法幣保管委員會、以邇來港滬兩幣飛漲、物價陡昂、金融狀況、頗應設法安定、乃於昨（六）日下午三時、在該會二樓、召開臨時會議、全爲磋商鞏固本省金融、安定物價等要案、記者昨晤該會第一科長劉之才、叩以此次會議內容、據稱、因港滬金融變故、待議會決定後、始可發表云云、復查該會自派員接收省銀行白銀後、以所收之白銀、因銀倉問題、乃先在財廳後花園臨時建一大倉、工程完竣、由四日開始將白銀移儲該倉、預計每日可移放五百箱、每箱四千元、至昨日已移放一千三百餘箱、劇後當繼續移往該倉保管云、又東省銀行、及各分行辦事處、進行收銀、數月之久、劉仍加緊辦理中、惟日來外滙高漲、影响所及、收銀亦受畧少、故連日到行售銀者、陸續減少、日前省行每日收銀二三十萬元者、至昨五六日僅收千餘元、各縣亦各有影响、查其原因、乃有人乘時暗中抬高銀價爭加一收買、現財政當局已派員密緝設法究辦云。

### △……港幣價畧縮　銅仙價暴漲……▽

本市港中紙幣過度高漲、失常之態、當局誠恐引起本省金融受不良影响、乃實行取締後、昨五日市情・會一度狂跌、持至今六日上午、港紙價格仍在加之在、至加八、漲縮無常、先跌後起、形勢殊覺似較和緩、但仍有一般好友在市上買入、故前途尚未可樂觀、如時局安定、當無以前之急速、否則難免再度高起、至市面銅元價格、自告穩定後、每元法幣、已可找換二百十枚、自前日起、市情突起變化、紙價格暴漲、每元法幣、找換一百七十五枚、惟市面零碎交易、每毫均作一十八枚計算、後逐仍將繼續扳起、於市內小販生計、不無裨益・

### △……物價漸回跌　米生意熱鬧……▽

連日以來、港紙水及上游水暴漲、市面各種物價、皆因滙水無一定標準、致陷於混亂狀態、間有等商人、更將貨價任意抬高、出人意外、以各米市情爲甚、市內各米店、于早間沽出中下米、每元尚可售八九斤、至午間則僅售七斤、人心因此不無驚惶、一般米店存貨、多被搶購一空、至昨日晚八點、港滙市已由最高度開始跌落、影响物價、則以港滬驟跌、乃得稍穩安定、行商多放棄高抬政策、紛將貨價減低、故昨日市面情形・遂漸復原狀、中下米每元可沽八斤半至九斤、松什柴每元可沽一担、坊子生油每担四十四元、各種土洋煤油每罐九元九、上海土蔴五元六、洋蔴六元九、花生仁廿一元九、各什荳十三元至十四元、其他各種日用品物價、是日亦皆復常軌、惟肉食菜蔬寄用物品、過非前日之漫無標準、則以銅元價格暴漲之影响、均起十分之二、但此種現狀、亦屬不能持久云。

### △……桂貨物外銷　謀安定金融……▽

（梧州訊）廣西銀行奉令改組、西銀籌備完竣、銀行條例、亦經省府公佈、記者爲明瞭省行何時可以遷邕成立、廣西銀行何時結束、興業銀行之最近籌備進行情況、及現在惟水高漲、銀行有何補救方法起見、昨四日特訪晤廣西銀行籌備委員廖競天、舉以相詢、據談、廣西銀行之改組籌備各事宜、大體經已籌備完妥、廣西省銀行照原定日期、係在本年七月成立、至何時遷邕、劉尚未定、因省銀行之高級職員、尚未委出、應俟委定負責職員後、方着手計劃遷邕、至廣西銀行之如何辦理結束、移交各項手續、則由董事會定於本月十五日在梧召開第六次董事會議時、提付討論、關於股東常會、係照向章辦理、於開會時除將一年來之業務從詳報告外、並討論今後業務之改進事宜、並選舉監察員等、但此次召開之第二次股東常會、因行章各有變更、是否需要改選監察員之處、聽候大會解決、興業銀行之籌備、亦已完竣、關於代辦保險事業現經與上海寶豐保險公司代表人陳榮海商洽停辦、陳君現以各地商情若何、應待先事調查清楚、方能開始辦理、陳君現已前往各地進行調查工作、本埠近日以來、滙水高漲、其高漲原因、均由粤方金融變動之影响、但相信不致長此高漲、在短期內滙水可望低平、銀行在此情況之下、每均照章滙出欵項、藉以週轉市面金融、而根本之救濟辦法、則爲增加經濟實力、近由貿易處將專營各物大幫運港外銷、賺回多量之外資、而充厚銀行資本、堅固銀行之基礎云、

# 南路農稅局
# 派艦出發截緝私貨

（廣州訊）南路一帶、濱臨洋面、近有奸商串同浪人乘機走私、潛運大宗洋糖人造絲等物、由海道輸入雷州南興一帶、再分散內地、欽廉農產品專稅局雷州稽征處、爲杜絕私梟起見、特決定實行武裝緝私計劃、併由該處派員督率大隊稅警、乘艦出發沿海一帶查緝、併函知各該縣府云、近查海康、英利、南興、徐聞等處時有奸商走漏稅收、敝處奉命稽征雷州船舶農產品什項專稅、對此奸商、務須杜絕、叠派稽查員李公全等、統率稅警、前往英利南興徐聞一帶巡緝、如該稅警稽查等、在貴縣境內緝私、希即派兵協助、以杜走漏、

# 公務人員編隊受訓
## 各區已在積極籌備中
### 胡朝俊返粤後昨開軍訓教育會議

（廣州訊）省黨政公務員軍訓辦公廳、自將各縣市黨政公務員軍訓條例修正後、即呈政委會修正通過、定下月（十八）日開始訓練、（一）各縣市局政府公務員軍訓、由各區綏靖公署辦理轄內各縣市局軍訓事宜、故各區綏靖委員爲各區軍訓監督、現中區方面、已開始飭各縣府將公務員年齡籍貫表冊呈報、以憑編隊、東西北四方面、亦在進行中、南區及瓊崖區綏靖委員周景臻許廷杰、昨已離省分返梅菉海口、着手編隊事宜、（二）各縣市局政府公務員軍訓一切條例、及訓練科目時間、概依照定章辦理、至軍訓教官、則由燕塘軍校派員充任、其手續由各區軍訓監督署、呈請軍訓辦公廳、轉函軍校派遣之、（三）軍訓辦公廳教育長胡朝俊、日前赴桂考察廣西軍事訓練、昨已公畢返粤、昨六日上午、假市府召開軍訓教育會議、各總隊附、大隊長、中隊長、及辦公廳高級職員均有參加、對于各縣市實施軍訓事宜、有所討論、（四）各縣市軍訓條例第九條、與中央屬省屬設在各縣市之機關、及派赴各地公幹人員之機關、其公務員之軍訓問題、尚未規定、現經修正中央屬省屬之各公務人員奉派駐在地執行公務、而有固定機關、或臨時機關者、應歸所在地之縣市局編組之、但由省會派出該員就當地之縣市局查照該員所受操次、（五）各縣市局公務員軍訓編隊辦法、派定軍官繼續訓練之、視各該縣市局公務員人數多寡而定、大抵最多爲一大隊、最少爲一中隊云、

# 儲米計劃
## 將可決定

（廣州訊）糧食調節會前爲準備應付非常時期本省糧食問題起見、特進行儲糧計劃、建築糧倉、以便屯儲大宗糧食、并另組儲糧會、負責一切、會內委員、經先後由各機關遴選派送、頃據該會消息、以本省糧食、極度不足、爲及早實現儲糧計劃起見、特分頭由各委員擬定計劃、糧倉五個、每倉需欵約三萬五千元、至屯糧數量、每倉可屯米穀二千担、不日先行擇地興建、關於限制土穀出口、及各縣儲米計劃、任（九日）下週會議時、即可決定云、

# 購機捐欵
## 限月底解省
### 自治人員

（廣州訊）民廳以省參議會第四次常會議決、征收各級自治工作人員購機捐欵、訂定捐欵等級、計省參議員每人捐十元、縣參議員每人捐二元、各區長每人捐二元、各鄉長鎮長每人捐五角、現爲趕辦購機起見、特分令各縣區鄉鎮、一律加緊收集、務于本月卅一日以前、將捐項收集解省、俾資購辦云、

# 看護大檢閱
## 中上校女生　暫行停辦

（廣州訊）教廳自決期本月十三日上午八時、假東較場舉行省會中學校女生看護訓練大檢閱後、業經派員籌備、頃查黃巖長以省會各中上學校學期試、已決定提前十二十四等日舉行、對于原定舉行檢閱日期、不無抵觸、特將此項檢閱辦法變更、俟某校先行辦竣期試、則由巫琦等前往擇日舉行檢閱、其餘開閱日期、由巫等體察各校考試情形之先後、再行決定云、

# 改吳梅分院
## 吳川地方分院

（廣州訊）高等法院昨（六）日召開第廿二次院務會議、（一）主席提議、現據高州地方法院院長陳達材呈擬清理柏賀不動產暫行辦法、是否可行、合付公案、議決、照修正通過、（二）主席提議、現准中國國民黨廣東梅菉市第十四次全市代表大會決議、梅菉應設立茂名地方法院梅菉分院一案、合付公決、議決、將吳川分院、改爲吳梅分院、移設在梅菉市內、是否可行、令茂名地方法院查擬具復核辦、

# 鹽斤仍歉收

（廣州訊）本省各地春夏雨多、產鹽區域尤甚、故各地鹽粒、皆告歉收、現查此種現象、仍未減少、故鹽價仍高、因此之故、洋鹽無法走私入口、計省河去月份消鹽共有六萬包云、

# 烟絲外銷
## 尚未見佳境
### 土菸葉專賣後

（廣州訊）本省自實行土菸葉專賣後、菸葉價格、已歸統一・惟昨據菸絲商語記者・南洋銷路、尚未能打破沉寂局面、查該行營業、除專本市外、大部皆運往南洋、荷印、菲列濱、澳洲、及新舊金山一帶、全市菸絲辦莊、數約三十餘家、每年營業、數在百萬元以上、至近來外銷不景原因、係受各地海關當局抽入口菸稅、爲抵菸又極力估奪市場所致、同時外滙日高、本地辦莊、雖有微利可圖、但外地則成本轉高、銷路反弱云・

# 測甘竹灘
## 乘潦水高漲中

（廣州訊）順德甘竹灘、水流急激、每屆潦漲時期、過往船隻、時肇發生危險、前年治河會及建設廳派員前往測勘、擬將灘口礁石炸燬、以該灘下游古朗南盟東村稗海等數十鄉人民以灘石炸去、順流而下、一旦暴漲、附近鄉村、勢必成爲澤國、請願當局、收回成命、局對于此事、乃中止施行、現尚在研究當中、並擬乘茲潦水高漲之時、灘上灘下水度差額、有明顯之分別、前往測量、再派技術人員、俾實際明瞭灘石炸去後、於上游河水衝出之程度、於下游鄉村有無防碍之處、以憑研究云

# 旅客攜物品免稅額
## 進口以關金一元爲限
## 出口以國幣二元爲限

（廣州訊）拱北關稅務司、昨爲宣佈旅客攜帶些須物品之免稅額、諭合各分卡內開、關於本關關員查驗行旅、近外界認爲騷擾過甚、業經轉由政府機關、引知到關、囑爲切實制止、惟查前奉總稅務司通令所載、旅客行李、隨帶應稅物品、其進口稅每人不及關金一元稅額、或出口稅每人不及國幣二元稅額者、可享受免稅待遇之規定、早經本關通飭遵照在案、此項規定、原爲避免真正旅客有所藉口起見、至常川來往之水客、携帶應稅之物品、論其所帶數量若干、不能援例一律辦理、按照上開辦法、其任施行方面、本不致發生何項障碍、蓋享受進口稅關金一元或出口稅國幣二元以下之免稅待遇者、必須爲真正旅客、至真正旅客、與水客辦別方法、亦屬甚易、倘遇有疑、似難以確定之人、如核計其所帶應稅物品、併未及進口稅關金一元、或出口稅國幣二元之額、可勿庸過于苛求、即從寬予以免稅待遇、須知關員對于各界人等、務以心氣和平、舉動有禮爲最要、且本關現時工作、已甚艱巨、自不宜再予外界藉口攻擊之機會、以增加本身之困難、仰各分卡主任及巡緝主任、善體斯意、轉令所屬各員役人等、一體知悉、

# 顧蒲赴閩
## 國聯代表
## 譚葆泰抵京

（廣州訊）國聯交通運輸機關駐華副代表蒲德利、暨經委會顧問顧桑、中央水利試驗所工程師譚葆泰等三人、來粤視察水利公路建設、并規劃江水電廠之工程設計、查該員抵粤後、關於水利建設公路諸問題、節經在粤分與各當局商洽完畢、日前已離粤北返復命、昨據消息、顧桑及蒲德利兩員、自離粤赴京報告後、現奉派南下視察閩省水利公路建設、藉便計劃福建商務發展工作、以便於短期內撥欵完成、聞顧蒲兩氏奉派後、已於昨（六）日首途離京赴閩、而譚工程師亦已電告飛抵京云、

# 天氣酷熱
## 警察佩藥箱

（廣州訊）本市天氣、本月二三兩日因大雨、忽又回涼、有初秋景象、但五日、熱度忽高、昨（六）日天氣甚酷熱、烈日如火、寒暑表竟達八十度強、公安局昨（六）日已飭令各分局設辦暑期內贈醫所、同時各站崗警察、一律佩帶藥箱云、

# 梧無軌電車
## 暫不能開設

（梧州訊）廣西電力廠擬利用多餘電流、於梧州試辦貯電池無軌電車、及興工架設電桿電綫、各情業誌前訊、查梧州開辦無軌電車、原定期六月內開始行駛、除已飭技術人員從事計劃設置各事宜外、至於車輛購置、前已向香港某洋行定購、但現際面市金融突變、港紙高昂、前定之車輛、若在此交易、殊不上算、因此決定對車輛成交、暫行緩辦、俟港幣價格稍鬆、始派員赴港交易運梧、故梧市無軌電車、決定延期開辦云、

# 分期驗船舶
## 港務局

（廣州訊）港務局以各出海輪船及內河輪渡、間因年齡過高、或船身裝配、與規定不符、常發生危險、特擬訂改善船舶技術辦法、分期施行、第一期檢驗各出海輪船、第二期檢驗內河輪渡、關于載重內量、客位裝配、機件裝置等等、一律加以檢驗、如與規定不符者、即制止行駛、并須另聘技術人員、亦須經審查合格、方准執業、同時并飭令航商公司、如有新裝船隻、須先呈報派員檢驗、認爲合格、始發牌照開行云・

# 改地稅收據
## 下月起

（廣州訊）財廳分飭各縣云、查改用三聯複寫地稅收據、經先後飭知有案、該縣應自廿五年度七月一日起、實行改用此項收據、并先行呈總預編、以備提前應用、暨將年用收據數目報查、以前頒用舊式臨時地稅收據、繼續用至本年六月底止、如有用舖底式收據、屆時應截角繳銷、以歸一律、合檢發樣本、電仰該縣遵照、

# 市國貨展覽
## 九日開始舉行

（廣州訊）廣州市民教育館、以本省船來品輸入、日甚一日、經濟損失、不可勝計、爲極力提倡、使市民有真正之認識起見、特由該會發起設立本市國貨展覽會、該會籌備以來、進行異常積極、業經徵集本市各國貨商店出品到會陳列、現查已收到各地國貨凡千餘種、該會爲早日開幕俾與市民相見、現經擇定本月九日正午十二時、在市民教育館開幕云、

# 市府頒發取締章則
## 郊外建住宅
### 墻壁不得用泥磚砌結

（廣州訊）市府昨頒郊外住宅建築取締章則如下、凡住宅區內之建築物、應以美備化、及無碍公衆美觀、而適合于衛生爲準則、設計人或承商、須備具設計圖式、先行呈局報建、擬建住宅之地段、不得少過二百八十平方公尺、擬建之住宅面積、不得超過該地段面積之一半、擬建之住宅、其脚外線、與行人路之邊線相距、不得少過六公尺、其屋宇之兩旁、距離該地段邊綫、不得少過二公尺半、擬建之住宅、其架樓不得高過三層、（土庫不作一層計算）各樓層之高度、不得低過三公尺、樓下一層不得低過二公尺半、凡住宅每戶至少須設水廁一個、屋須建化糞池一個、其化糞池須照局規定圖式建築、凡住宅之廚房、廁所土庫天花閣等、須一律有窗開向空地、凡住宅之廚房、須設烟通、并須突出瓦面一公尺以上、凡住宅之墻壁、須用磚或耐久堅實物料砌結、不得用泥磚或有碍公共安全之物料、各地段之圍墻、[illegible]、凡市郊外新闢區域、[illegible]、請關路備案時、該區域內所有屋宇、均須依照本規則辦理、（此項自公佈之日起、施行以前、經備案之區域、不在此限）各新闢地段、或新建築物、除上列各案之規定外、如與廣州市建築規則發生關係時、仍須依該規則辦理・

# 陽江谷種賽

（陽江訊）陽江縣政府現爲繼續提倡改良稻種、以期充裕糧食起見、經仿照去年第一次種植改良東莞白谷比賽給獎辦法、重新擬定第二次改良早造東莞白谷比賽給獎辦法第八條、於本年早造登場時、舉行比賽、佈告所屬農民週知、惟該比賽給獎辦法、其範圍係屬全縣、茲爲分區給獎起見、再行擬定稻植東莞白早稻比賽區給獎辦法第八條、佈告於一區東門及歐屋坑、九區璜洞等鄉鄉民遵照、於本府派員到比賽區評判時、將本人姓名住址、谷種數量、播種移植日期、施肥種類、數量、填明簽押、並請鄉長簽字證明、以便比賽給獎云、

# 救濟辦法
## 手車伕
### 明日呈政府

（廣州訊）本市公共汽車、減收半價者、現已達九家、市民咸利其價廉、且時間迅速、故多乘搭・惟因此對手車伕・不無影响・會各手車伕日來索値無形中已廿前以價、記者昨據手車工會消息、自公共車減價後、乘手車者・頓覺減少、而每輛手車・日夜共給租值一元、現多係分日夜班租用・每次租值五角、據同業中人調查所得、每班手車伕所獲、值最多者、不過八毫、其不足五毫之數者・比比皆是、手車伕如是、匪特無以究衣食、即繳納車租、亦虞不足、遑以此情形、政府如不從設法救濟、則手車伕業勢將淘汰云云、又查手車伕工會、前日曾召開理事會、討論救濟辦法、結果、決定呈請政府設法維持、聞擬於明（八）日正式呈請省市政府請求設法救濟云、

# 圖饒城失敗
## 饒平股匪

（饒中訊）饒平縣屬自曾旅長友仁到縣駐防後・勤捕努力、匪徒或自新、或逃散、撫或槍決、恩威兼施・地方安靜、一月以來、區內久不聞匪、徒出沒滋擾、突有縣境東面股匪、于去月（卅）夜十時許、詔饒交界之深山股匪二三十名、各持駁殼、自浮山屬之湯溪二水完至、約・沿途插標語、斬割電線、並在仁風亭、偷炸電桿、外由兩車、伏縣城旁、向饒城南郊第九號、埋伏、防軍聞槍聲、即開汽車到適、發槍及炸、匪徒數[illegible]

# 瓊山定安
# 匪氛已清

（海口訊）瓊崖匪氛、集已肅清・茲據報告、瓊山定安兩縣之動匪清鄉工作如下、

### 一、瓊山

該縣第九區聯防隊長馮裕關、于本年一月間、率隊包圍黃宅家村、當守堅斃共匪一名、拿獲女匪一名、[illegible]

### 定安

[illegible]

# 中大校舍上鏡頭
## 試影成績佳不日將公影

（廣州訊）國立中山大學、年來各縣新建設、突飛猛進、國內外人士前往參觀者、皆爲讚許、該校爲使各地人士明瞭該校辦理實在情形起見、前在十週年紀念會時、曾函請上海聯華影業公司、派員來校攝製新舊校舍、及附校勞動活動、儀器、實習、體育、軍事訓練等影片、以昭示國人、已成六幕、現以該校新校舍第二期工程、早已完竣、[illegible]、由本市仁達畫片公司派員來校、[illegible]、在化學館開試映、當時事務長、文學院長、各院長、一般授課學生、[illegible]、試映結果、成績頗佳、惟尚有一二處、須補充審查、方能完備、俟學校當局審定後、日間當可公映云、


# 咳科燕梳
曾建安專醫。七傷五癆
祖傳獨步藥。的確講究。
咳血吐血。哮喘咳嗽。經我療治。藥到立效
數十餘年。愈人無數。立單包愈不用憂。
上午診上海街四二一號二樓　下午診大道中四二六一號二樓中央戲院斜對面
—剪此告白郵贈發送—



註冊商標
# 單車牌線衫
品質優美　製造精良　風行中外　信譽彰彰
各處均有出售

周善與織造



# 胡敬德堂
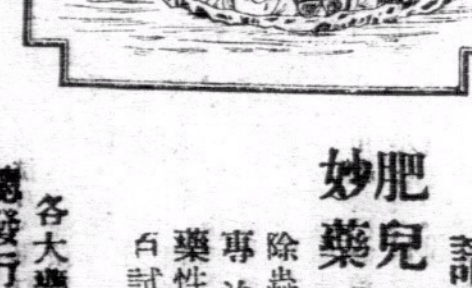

商標　註冊

積滯唔得好，請用兒童寶！
肥兒妙藥
# 兒童寶
除蟲去積　開胃健脾
專治嬰兒一切疾病
藥性和平　安全可靠
百試百驗　奇奏奇效
每瓶壹毫
各大藥房商店均有代售
總發行處　文咸東街　七十五號三樓



# 雙妹牌
# 花露水
# 爽身粉
芬芳嬌艷　轉嫣爲妍
中國廣生行出品

各埠商店均有代售
中華百貨公司亦有代售

# 南華體育

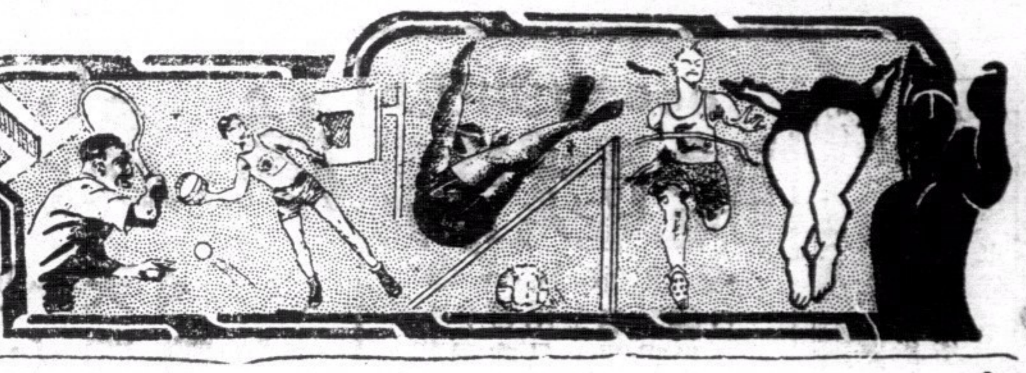

## 公開壘球賽
# 培正昨僅勝坎拿大
### 三比二坎隊先勝培正後來居上

△今日連檔好戲
上場……培正對日僑隊
下場……培正對東方隊▽

本屆壘球賽會，參加者較去年增加三隊，但仍採循環制比賽、對于球場問題，急謀解決，現海軍允劃出馬球場一部份，作爲交戰地點，以後每逢星期六日，均有比賽舉行，今後球迷不致寂寞也，昨日本規定培正與美艦舨甸奴交鋒，但昨晨壘球會急接舨甸奴來電，謂該艦在省有事，未能依時來港，請改期舉行，該會以遠道而來，豈可令其空閒而虛費光陰，遂將對坎隊一場，提前舉行，故今日培正第一場先戰日本，第二場改戰東方，觀昨日兩隊之表演，以守爲攻，七局之中，兩隊僅各得一局獲分，其數爲三比二勝利者，未敢謂其技高，而敗者亦非有驚人之技，蓋僅以少一分之差而無過六局之長時間競爭，還不能卒反敗局，則坎隊之藝術不獨未能入室，連登堂亦未易言也，然培正昨日得小勝者蓋留有餘力，以備今日大戰日本，否則坎隊不知失地若干矣，茲錄戰情于后、

**偶爾錯誤　連失兩分**

三時半已屆，培正紛紛佈陣、坎隊先作攻擊組，以最精銳之師出陣、柯氏亦算能戰之士，一出即爲周肇均所殺，本可挫其鋒威，不料扶達尼得自由上壘，士蔑利更作全壘打杖，達尼先以個壘歸位，連同士蔑利共得兩分、而後繼之人，均無建樹，坎隊先開紀錄、培正轉守爲攻，周龍安打得壘，再進二壘，卓莊被杜達尼與比亞士截殺而周見卓達瞰其球時，奮勇向前，不料比至士殺退，卓獲後復轉而截殺，當時進退維谷，惟有拚命向前，但僅差一步，遂成兩殺，殊爲可惜，周肇均亦抱棒被黜、培正乃先吃虧矣、

**坎拿大隊　難以保持**

第二局，坎隊稍能擊球者，早已出局，其後者亦類(籮底橙)之流，又豈能望其建樹，雖經五人出戰，不(宜樣)文章，終無所獲，培正由胡國棟出馬，胡亦爲個中名將，觀衆留其建樹正殷，不料擊高球而爲奇烈治到截殺、黃兆熊自由上壘，江懷智因奇烈治錯誤、進至二壘，鄭兆祥擊中一球，黃兆熊遂歸壘、江再至三壘、後因獲架擇球錯誤、江又獲一分，黃復鐵安打得壘，鄭兆祥再獲一分，成三比二，培正反佔上風，坎隊勝利，遂難保持、

**以後各局　皆無所得**

第二四兩局，兩隊均事固守，戰事亦不見劇烈、一接觸即退，戰壘亦非常迅速，轉瞬一局即告終，兩隊漸露疲乏之，培正苟能稍有操作者，則前程無限，惟是在此兩局之中，出戰之人物，其藝術都未臻上乘，雖有機會，亦因欠機警而無所得，結果雙方均以光蛋响客也、

第五六七三局，雙方仍無進取，惟第五局培正周肇均爲落隊一等好手、肇均以下之戰情，俱是能戰之士、球迷多謂培正必一帆順風，績分牌上，定記數功、不料肇均錯誤戎機，致償爲公事，蓋當時一二壘均爲己隊佔據，苟肇均盡力擊球，雖不幸而被梭，亦可送二壘之周龍歸位也，肇均乃用犧牲打之戰策，反爲敵方所算，而龍亦不敢冒昧衝前，此局卒無所得，至胡國棟及黃兆熊，又三打落空、幸而坎隊兩局俱無所獲、否則勝利之屬誰未可知也，

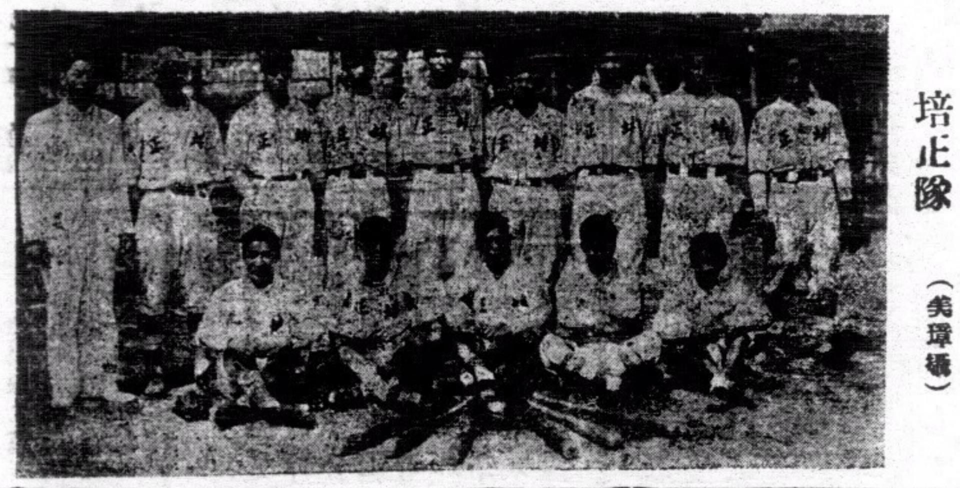

培正隊 (美璋攝)

△兩隊陣勢

| 位置 | (坎拿大) | (培正隊) |
|---|---|---|
| 投手 | 杜達尼 | 黃復鐵 |
| 捕手 | 發架 | 卓莊 |
| 一壘 | 比亞士 | 胡國棟 |
| 二壘 | 梅亞 | 林業 |
| 三壘 | 高路士丁 | 黃兆熊 |
| 游擊 | 士蔑利 | 周肇均 |
| 左翼 | 奇烈治利 | 鄭兆祥 |
| 中堅 | 毛拿 | 周龍 |
| 右翼 | 柯脫利 | 江懷智 |

| | (坎拿大) | (培正隊) |
|---|---|---|
| 第一局 | 二 | 〇 |
| 第二局 | 〇 | 三 |
| 第三局 | 〇 | 〇 |
| 第四局 | 〇 | 〇 |
| 第五局 | 〇 | 〇 |
| 第六局 | 〇 | 〇 |
| 第七局 | 〇 | 〇 |
| | 總分二 | 總分三 |

△最近成績表

| 隊名 | 次數 | 勝數 | 敗數 | 總分 |
|---|---|---|---|---|
| 華僑隊 | 二 | 二 | 〇 | 一〇〇 |
| 義勇軍 | 一 | 一 | 〇 | 一〇〇 |
| 培正隊 | 三 | 二 | 一 | 、六三四 |
| 東方隊 | 一 | 〇 | 一 | 、五〇〇 |
| 美僑隊 | 一 | 〇 | 一 | 、五〇〇 |
| 日本隊 | 二 | 一 | 一 | 五〇〇 |
| 坎拿大 | 二 | 〇 | 二 | 、〇〇〇 |

**今日比賽**

今日壘球比賽秩序，原定由培正隊迎戰日僑及坎拿大兩隊，但因昨日舨甸奴不克出戰、對坎拿大一場，臨時提前舉行、故今日秩序，除第一場對日僑無變外、第二場改爲對東方會、培正隊養精蓄銳，以待爲今日與日僑遇旋，分析兩隊之優劣、培正動作迅捷，攻守均佳，日僑署嫌遲緩、惟以倫壘見勝、故抱破釜沉舟之志，培正或能壓倒日僑，至于東方會拉雜成軍，其非培正之敵手、不言自明矣、該隊之陣勢，現尚未悉、茲錄培正及日僑兩隊名單于下、

| 位置 | △培正隊 | △日僑隊 |
|---|---|---|
| 投手 | 卓文翀 | 三國 |
| 捕手 | 卓莊 | 安田 |
| 一壘 | 胡國棟 | 九山 |
| 二壘 | 胡鵬晃 | 川村 |
| 三壘 | 黃兆熊 | 武田 |
| 游擊 | 周兆均 | 廿崎 |
| 左翼 | 鄭兆祥 | 山崎 |
| 中翼 | 周龍 | 矢島 |
| 右翼 | 江懷智 | 中本 |

中環 杭州影相大廉價
影結婚相借用嫁全套大禮服免費 大馬路號 電話二七一八八

## 我世運足球隊在星洲
# 今日戰軍聯
### 八日會合後全隊赴檳轉棉蘭

(星洲訊)我國出席世運足球隊、自在本坡四比零戰勝星聯後遂乘荷輪赴爪哇各地比賽，前廿六日此間得一消息，謂該隊有隊員十四人，將由巴城乘飛機於廿七日抵達本坡，最後又接一消息謂係誤傳，茲爲獲得此種確實之消息起見，特電間駐巴城記者，詢問一切，據接到復電稱，該隊員十四人確已定於六月六日晨、乘荷蘭郵船返星，即日上午十一時十五分可抵本坡、至於其他隊員目前將于同日乘船來星，八日可以抵達、並將聯同先抵星洲球員乘船赴檳，九日在檳出戰一場後，將仍趁原輪赴棉，在棉出戰之程序亦排定如下、

六月十一日——世運隊對蘇東總會選手隊
六月十三日——世運隊對各埠總會選手隊
六月十五日——世運隊對蘇東全歐人選手隊
六月十六日——世運隊對蘇東全馬來選手隊

至在本坡對軍聯之戰，則已定期七日下午五時，在安順律球場，此次我世運足球隊一部份隊員、仍乘飛機來星者、亦即爲參加軍聯之賽，查軍聯隊、自當地防軍增加後，人材濟濟，本屆馬來亞埠際足球賽錦標亦以該隊呼聲最高，屆時之激戰、自勝勝于對星聯時之戰情云、

## 我參加世運會 籃球隊表演

(六日天津電)世運籃球代表隊，六日午後在津作首次表演、籃隊爲王鴻斌、牟作雪、王玉增、李紹唐、王南珍，白隊爲尹貴仁、徐兆熊、劉寶成、劉雲章、蔡演雄，結果、四三比三六籃隊勝、兩隊表演因在外場，而風勢較大、故成績頗受影响、

## 水球友誼賽

深水埗南昌書院校友水球隊，爲練習球術起見，特約鯉魚門炮兵水球隊於今日(星期日)下午一時卅分、在筲箕灣亞公巖水球場作友誼比賽，查双方實力勻均、屆時當有一番劇戰也、茲將南昌出場球員芳名列后、

葉展錫　陳律紀　范桂方　鍾志雄　曾河福　陳雷豐　張敬道　(後備)會耀興　陳雲添　鍾錫堯　天

## 海浴消息

九龍華人體育會、定于今日假定廣東輪船前往清水灣海浴，是日下午一時三十分先在香港泊廣東輪船公司碼頭候，二時泊九龍城碼頭，沿途音樂助慶，並備茶點款待、現由該會同人開始售劵、歡迎男女參加云、

## 小足球比賽

△昨日下午三時、天然小足球隊，與強華隊會師於旺角何文田球場，上場天然以三比零大敗、後努力反攻、結果四比三天然反敗爲勝云、

△對海佐敦道禮臣英文學院小足球隊、定今日廣東林體育會之約、與比賽於京士柏、一爲半島勁旅之東林隊、一爲禮臣青白隊、兩雄相遇、必有一番劇戰也，禮臣青白隊球員如下、

葉成林下　黃金陵　張木林上　葉炳林　李恒章　黃真上　陳志雄　鄧慶雲　馮漢基　葉林基　李志雄

△聯友體育會中童組小足球隊，昨日星期六下午三時承溪英會中童組小足球之約、作友誼賽於麗敦園、双方表演甚爲出色、精彩百出，大戰七十分鐘、結果兩方乃以二比二握手言和、

## 足球友誼賽

△銅鑼灣南雄足球隊、定于明日(即今日七日)下午五時，在銅鑼灣球場與南務足球隊作友誼比賽，南雄球員如下、

鄧　馮偉勝　楊本恒　梁錦陶　唐慶　王子基　李恩亮　錫　頫合齊　尹柏珍　陳耀芬　洪　李恩傑

**今日潮汐**

漲　上午九時四十五分
退　上午三時十六分　下午五時卅五分

## 公開排球賽
—昨日成績　今日秩序—

南華會舉辦之公開排球賽、因事提前舉行、故昨日加山增了不少戰事、首場由南華華對保羅書院、双方勢均力敵、戰事頗有可取、惟南華華賽來散漫異常、各球員肺不守舍、致爲保羅書院所乘、以廿一比十一勝第一局、第二局、南華華頗見起色、而保羅亦愼重從事、双方賽來稍有可觀、南華華卒以廿一比十七勝回一局、然亦吃力異常矣、第三局開始、双方積分平均者屢、惟南華華亦着着佔先、至十九比十七時、各球員精神頓不如前、保羅投暇抵隙、反以廿比十九佔先、卒以廿二比廿勝成二比一之局、第四局、南華華益仍不振、保羅予取予携、始終以最差之比數、能領先、遂以廿一比十三再勝、成三與一之比奏凱而還、次場南華南對南田一局、則爲聯絡已久、實力雄厚之隊、一則缺乏聯絡、臨時集合之師、則不待戰而勝負以判矣、故結果南華南以廿一比九、廿一比八、三比〇大勝、按今日、亦有四場舉行、茲將各隊秩序列下

(首場時間三時半)
精武對鄧務、証人李沃林
保羅同學對南華華、証人張仁聲
(次場四時半)
南華南對保羅書院、証人劉德禹
雷豫對南田、証人周永梅

## 中外田徑對抗 先舉行預選

(六日上海電)參加世運田徑預選、定七日舉行中外對抗賽、我方因參加短跑者多、六日下午先舉行測驗、(一)百公尺、(一)傅金城、(二)程金冠、(三)張嘉夔、成績十一秒、葉甯中、陳永福、閔兆中、落選、(二)四百公尺僅三人參加、(一)李延祥、(二)朱愛賢、(三)陳明良、成績五十三秒六、(三)二百公尺參加者亦三人、(一)程金冠、(二)葉嵩平、(三)閔兆申成績廿三秒、

△香港永利體育社小足球隊、昨承五嶽小足球隊之約、定今日在卜公兒童遊樂場比賽、查双方實力頗爲雄厚云、

△志行小足球隊、於昨日十二時、與團結隊作友誼賽於皇仁球場、結果、志行以五比三勝、志行球員如下、

鄭炳堅　陳新昭　黎志成　林鍵傑　呂壽培　郭啓基　潘文錦

## 來函照登

逕啓者、本大會開幕日因時間匆忙、措置不及、一時錯誤、未舉行升旗禮及向國旗行三鞠躬禮、致勞知行中學等校、來函詢問、志強當經據實去函解釋、今晨得接知行等校、六月五日來函、已彙諒解、但今晨各報仍載有此事、特將志強復函附錄呈上、貴報、俾衆得明瞭眞相、以免誤會爲荷、此致
南華報編輯先生鑒、
學運會總幹事弟鍾志強啓

附錄復函如后

逕覆者、頃准大函、得悉一切、此次學運會舉行開幕典禮儀式、對於升旗禮及向國旗行三鞠躬禮之兩項秩序、係由委員會全體公定、衆無異議、可知同人等對於國家觀念之崇高也、惟當日因急事遲到、而適逢早天雨、佈置者頗爲忙亂、在開會前早經將國旗及會旗高升於東便旗竿上、致臨時不便將旗降下、再事佈置舉行、上述兩種儀式、此完全因措置不及、乃有此一時之錯誤、實深抱歉、謹此奉覆、希爲亮察、此致知行中學、華僑中學、南華中學、鑰智女中、南華學院、

## 本週各項運動比賽秩序

**壘球**

六月七日(星期日)　上午九時半起
公開賽　培正隊對日僑隊……海軍球場
　　　　培正隊對東方隊……海軍球場

**網球**

下午四時
友誼賽　暹選手對九龍木球會……

**排球**

下午三時半
公開賽　精武對鄧務……加路連山
　　　　保羅同學對南華華……加路連山
下午四時半
　　　　南華華對保羅書院……加路連山
　　　　雷豫對南田隊……加路連山

六月八日(星期一)
混合組　九龍木球會對西洋會……
　　　　中華游樂會對軍人游樂會
下午四時
友誼賽　暹選手對印人游樂會……

**小足球**

下午五時半
健康鼎　晴天晴對西南……加路連山
六月九日(星期二)　下午五時半
健康鼎　少強對優游A……加路連山
六月十三日(星期六)　下午五時
健康鼎　季軍賽……加路連山
六十四日(星期日)　下午五時
健康鼎　冠軍賽……加路連山

永安公司廣告設計

虎標啤酒
解渴暑・清血熱
健體提神
暑天唯一飲料
總經理屈臣氏洋酒部

才華氏
白牌威士忌酒
蘇格蘭著名佳釀
總經理屈臣氏洋酒部

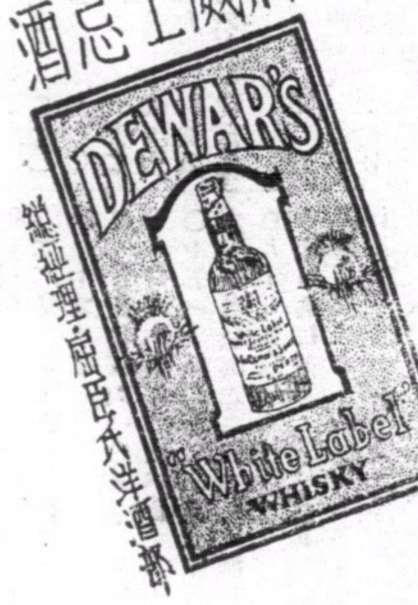

美的香梘
純潔細膩
泡沫濃厚
德國德利梘廠製
總經理捷成洋行

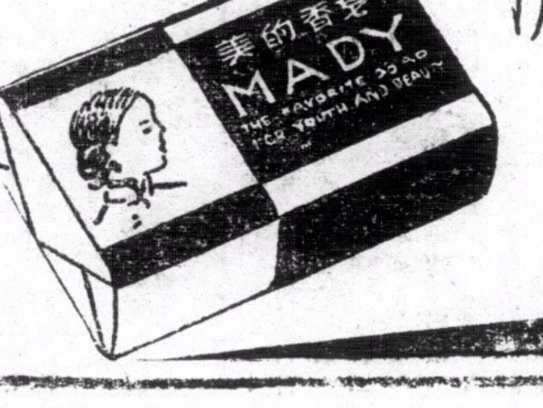


三星斧頭牌
白蘭地酒
此酒產於法國尼省風行全球垂二百餘年醇舊無比多飲之能强健体魄益壽延年・
總經理龍東洋行

娛樂大戲院
破天荒裝置冷氣機 消暑怡情唯一勝地

即日放映
美高梅公司百萬金偉大悲壯巨片

劫後英雄
溫拿巴士達主演

本片爲美高梅公司繼「自由萬歲」後之偉大貢獻、描寫亂世英雄之稗史、可歌可泣，劇情場面之緊張、歌舞面之熱鬧尤爲餘事

下期十二號換映十世紀影畫偵探片 陳查禮大鬧馬戲班

不日放映環球公司文藝巨片 三生定緣 愛蓮鄧主演



即日放映 東方戲院

聯華公司一年一度百萬元金絕頑滑稽歌舞巨片

胭脂陣

大眼笑匠愛迪坚陀傑作
聯美全體美艷舞女拍演 名曲四闋聲韻 繞樑美女盈千 妙舞三場靈聲 電色欲醉欲狂 包羅萬有歌舞片王

同場加映 入去年選片 短冠五軍彩 漫畫 愛情之箭

下期十號換映偵探巨片 主教緝兇

不日放映驚險佳片 雌雄鬥智

券價連稅 日場 前座一毫 頭等二毫 超等三毫 夜場 超等七毫 小童四毫 頭等五毫 小童三毫 中座三毫 小童二毫 前座二毫



大華影戲院

◀即日放映一天▶

派拉蒙公司全部五彩處女裸體哀艷大名片

蓬島春光

全部土人主演大寫眞

赤裸裸巴里處女的眞美
熱鬧鬥蠻方
艷舞的雄奇
其艷無比！
其妙難言！
無窮眼福！
天乳比賽！

明天換映 派拉蒙歌舞香艷熱烈大名片 玫瑰美人 尊保路氏主演

不日放映 公爵夫人 美威絲大傑作



●●●孔如坊●●●
新戲院
●即日放映●

南華公司首次出品全部粵語歌唱醫世巨片

馬介甫

譚玉蘭 廖夢覺 劉克宣 雪兒 黃壽年 合演

▲一個慷慨仗義的志士爲朋友爲國家救人於危難不惜犧牲手刃國賊令人痛快！
▲一個無惡不作的潑婦搞亂家庭勾引國賊令人髮指！

下期九號換映神怪門法肉感巨片 美人山 梅花歌舞團主演

不日放映 可憐秋後扇



前任東華醫院中醫
李啟明專醫瘡疽跌打 男婦小兒內外全科
老館在旺角山東街三十五號普安堂
分館在上環永樂街九十三號芝長春
分館在深水埗大南街四十號保安堂
診症時間
上午八点至十点止
下午三点至四点半
上午十一点至十二点半
下午四点半至七点止
旺角醫務所電話五九四六五

蘇臣絲綢行新張大減價

由即日起……
白綢：每元六碼
花綢：每碼五毫半
格綢：每碼四毫半
其餘款式甚多
不能盡錄
諸君光顧請速移玉

彌敦道七零五號旺角差館對面



北河｜光明

即日九龍兩首次大戲院同時放映天一港廠全部粵語哀艷社會巨片

總導邵醉翁 導演文逸民

蛋家妹

梁雪霏 黃劍波 劉克宣 梁若呆 主演

▲蛋家妹是水上生活爲背景的新作品！
▲蛋家妹是現實社會產生的大悲劇！
▲女兒鄉當入獄爲了金錢卻袖手旁觀！
▲美人兒近在咫尺不惜金錢引兒上吊！
●牠有克勤克儉的女兒
●牠有吝嗇卑鄙的富翁
●牠有含辛茹苦的轎夫
●牠有紈袴輕薄的少年
●此片外景特至青山拍製山青水秀風景宜人

北河戲院券價連稅 四毫 三毫 二毫半 一毫
兩大戲院開映時間 兩點半 七點半 九點半 依時開映 決不延遲
光明戲院券價連稅 三毫 二毫 毫半 壹毫

北河戲院下期放映 珍妲羅浴氏主演 古屋魅影 全部恐怖驚險緊張神怪大名片

光明戲院下期放映 全部滑稽歌舞香艷之王片 桃花運塞 大口笑匠祖白冷主演



太生堂重要啟事 本堂歷任本港西營盆大馬路百式壹拾六號地下經營地道熟藥自製生髮油代理屈臣汽水並廿餘年並無分伐別店諸事光顧請認明門牌免生誤會爲盼



新世界戲院

即日全港首次放映

大觀文化聲片公司警世粵語鉅片空前未有傑作

人言可畏

大導演關文清 繼線生之後精心構作 監製趙樹燊 李綺年 鄭山笑 曹綺文 主演

讒口加交市中可信有虎謠言惑衆甚於洪水猛獸
數載同窗共硯一旦禍起
謠言遂令快樂家庭
忽然風折鸞飄靡盡人間
悽苦始得雲開月明

本片有緊華璀燦之游藝大會一偉景一場足爲該片生色不少

健美女明星曹綺文本片任唱「小漁」「火一轉」．婉聽勛

下期換 影天一 粵語倫理聲片 博愛 東方莎 霍譚實 霍雪兒 主演


# 港聞之一

## 昨日特別賽馬成績

烈日星空觀衆擁擠

### 馬會之一元馬票已開彩

首獎六一零三號次獎一零七五一號

### 昨爲夏季賽馬最後一天

香港賽馬會、第六次特別賽馬之第二日、已于昨日下午在黃坭涌馬塲舉行、昨日烈日炎炎、暑氣逼人、但觀衆比較各次特別賽爲衆、大概因昨日之賽、爲夏季賽馬最後之一天、下次賽馬、須待至九月二十號舉行、而昨日又爲該會夏季一元大馬票搖彩之期，故馬塲有如是之擠擁也，查昨日賽馬共十塲、各塲搖彩、均在千元以上，成績頗好，獨彩最鉅者爲第六塲、一百六十九元四毫、其次爲第八塲、一百零五元八毫，三彩最鉅者爲第六塲之二十六元八毫、該會今年夏季一元大馬票沽出六萬零八百五十條、頭獎彩銀二萬五千八百九十七元七毫六仙、二獎彩銀七千三百九十九元三毫六仙、三獎彩銀三千六百九十九元六毫八仙、入圍者每得一千一百五十六元一毫五仙、茲將是日各塲成績分紀如后．

△第一塲、標佛讓賽、路程一里、報名馬八匹、出賽馬六匹、第一馬勝三馬位、第二馬勝一馬位半、成績兩分（一秒又五分之三．

| (名次) | (馬名) | (騎士) | (號數) |
| --- | --- | --- | --- |
| 一 | 雷士打 | 葉巨英 | 九〇九 |
| 二 | 步烈卑 | 卑卑寶地豪 | 九〇八 |
| 三 | 萊路譜尼士 | 的 | 九一二 |

獨彩票派彩八元四毫、三彩首名派彩五元四毫、二名派彩五元五毫、三名派彩七元六毫．

搖彩首名號碼八一三、派彩一千零六十五元四毫、二名號碼一壹八五、派彩三百零四元四毫、三名號碼二〇二七、派彩一百五十二元二毫．

入圍號碼每得彩銀五十元、七九六、二〇〇二、一二八〇．

△第二塲、康馬讓賽、路程五化郎、報名馬十二匹、出賽馬五匹、第一馬勝一馬位半、第二馬勝一馬位半、成績一分十三秒又五份之四、

| (名次) | (馬名) | (騎士) | (數號) |
| --- | --- | --- | --- |
| 一 | 樘 | 布力 | 九一七 |
| 二 | 高路稈 | 畢浩清 | 九一四 |
| 三 | 麗威 | 梁世恩 | 九一五 |

獨彩票派彩十四元一毛

三彩首名派彩六元六毫、二名派彩七元九毫．

搖彩首名號碼一七〇一、派彩一千一百六十九元、二名號碼一四七〇、派彩三百三十四元、三名號碼六九五、派彩一百六十七元．

入圍號碼每得彩五十元、一一四二、一五三九．

△第三塲、賓地讓賽、路程一里、報名馬八匹、出賽馬六匹、第一馬勝三馬位、第二馬勝兩馬位、成績一分四十六秒又五分之三．

| (名次) | (馬名) | (騎士) | (號數) |
| --- | --- | --- | --- |
| 一 | 柯士吐闌杯 | 大衞氏 | 九一八 |
| 二 | 梳茜菲士 | 畢浩清 | 九二三 |
| 三 | 打吡地 | 梁盛湃 | 九二〇 |

獨彩票派彩十五元三毫、三彩首名派彩八元、二名派彩五元六毫、三名派彩六元三毫．

搖彩首名號碼一三五五、派彩一千二百零四元、二名號碼一六六〇、派彩三百四十四元、三名號碼一七四五、派彩一百七十二元．

入圍號碼每得彩五十元、二一九六、四〇、一一二．

△第四塲、威新彩賽路程一里又四份之一、報名馬八匹、出賽馬六匹、第一馬勝三馬位、第二馬勝三馬位、成績兩分廿八秒又五份之二．

| (名次) | (馬名) | (騎士) | (號數) |
| --- | --- | --- | --- |
| 一 | 戴安那卓 | 命力 | 九二五 |
| 二 | 蘇路(?必烈頓 | 畢浩清 | 九二九 |
| 三 | 茜高路文卑 | 夏利文 | 九二四 |

獨彩票派彩五元六毫、三彩首名派彩五元二毫、三名派彩六元三毫．

搖彩首名號碼一四一九、派彩一千二百七十八元二毫、二名號碼一二一三、派彩三百六十五元二毫、三名號碼一八六七、派彩一百八十二元六毫．

入圍號碼每得彩五十元、三四六、一三一三、一七五二．

△第五塲、便獵蒲讓賽、路程一里、報名馬十一匹、出賽馬八匹、第一馬勝一馬位、第二馬勝一馬位半、成績兩分五秒又五份之二．

| (名次) | (馬名) | (騎士) | (號數) |
| --- | --- | --- | --- |
| 一 | 魯士依芙 | 的士 | 九三六 |
| 二 | 威路結 | 梁世恩 | 九三七 |
| 三 | 高路梳芙倫 | 畢浩清 | 九三三 |

獨彩票派彩八元八毫、三彩首名派彩五元一毫、二名派彩五元一毫、三名派彩五元一毫．

搖彩首名號碼二八六、派彩一千二百六十一元四毫、二名號碼一八七二、派彩三百六十元四毫、三名號碼二六一壹、派彩一百八十一元二毫．

入圍號碼每得彩五十元、二六巳三、六四三、二六八六、二一七五、八六六．

△第六塲、文尼讓賽路程六化郎、報名馬九匹、出賽馬八匹、第一馬勝一馬位半、第二馬勝一馬頸、成績一分十八秒又五分之二．

| (名次) | (馬名) | (騎士) | (號數) |
| --- | --- | --- | --- |
| 一 | 威烈坤 | 梁盛湃 | 九四五 |
| 二 | 先打葛 | 布樂士 | 九三八 |
| 三 | 麗士打 | 葉巨英 | 九四二 |

獨彩票派彩一百六十九元四毫、三彩首名派彩二十六元八毛、二名派彩十三元七毛、三名派彩七元二毛．

搖彩首名號碼二一五、派彩一千二百四十元四毛、二名號碼四七一、派彩三百五十四元四毛、三名號碼一壹一四、派彩一百七十七元二毛、

入圍號碼每得彩五十元、七九七、二三六六、三二、九〇五、二四五六．

△第七塲、息還挨倫讓賽(甲組)一里又四份之一、報名馬十六匹、出賽馬六匹、第一馬勝一馬位半、第二馬勝半馬位、成績兩分卅八秒又五分之一．

| (名次) | (馬名) | (騎士) | (號數) |
| --- | --- | --- | --- |
| 一 | 獵步 | 卑卑寶地豪 | 九五〇 |
| 二 | 潘刁卑 | 布力 | 九四九 |
| 三 | 卑士打 | 潘沙靈 | 九四六 |

獨彩票派彩十三元一毫、三彩首名派彩六元二毫、二名派彩六元四毫、三名派彩九元七毫．

搖彩首名號碼一五二一、派彩一千三百八十九元五毫、二名號碼一〇二八、派彩三百九十七元、三名號碼一五五五、派彩一百九十八元五毫．

入圍號碼每得彩五十元、一壹七〇、一六一六、一六七〇．

△第八塲、士麥那士讓賽、路程六化郎、報名馬十四匹出賽馬十一匹、第一馬勝兩馬位 第二馬勝一馬位、成績一分卅四秒又五分之四．

| (名次) | (馬名) | (騎士) | (號數) |
| --- | --- | --- | --- |
| 一 | 勒拜士打 | 的士 | 九六〇 |
| 二 | 嘉蘇士 | 布樂士 | 九五二 |
| 三 | 奧老士打 | 葉巨英 | 九五六 |

獨彩票派彩一百零五元八毛、三彩首名派彩二十四元六毛、二名派彩七元三毛、三名派彩八元四毛．

搖彩首名號碼壹〇一八、派彩一千二百六十二元八毛、二名號碼四六八、派彩三百六十六元八毛、三名號碼二八一七、派彩一百八十元四毛．

入圍號碼每得彩五十元、二七七四、一六四四、一六六九、二六〇四、二三〇八、一七四八、一九四五、四七．

△第九塲、息還挨倫讓賽(乙組)路程一里又四份之一、報名馬十六匹、出賽馬五匹、第一馬勝三馬位、第二馬勝兩馬位、成績兩分卅七秒又五分之一．

| (名次) | (馬名) | (騎士) | (號數) |
| --- | --- | --- | --- |
| 一 | 捫老皮達 | 梁盛湃 | 九六五 |
| 二 | 威汾 | 布力 | 九六七 |
| 三 | 域多利亞荷路 | 畢浩清 | 九六六 |

獨彩票派彩二十一元一毫、三彩首名派彩十二元二毫、二名派彩八元三毫．

搖彩首名號碼四二、派彩一千五百一十五元九毫、二名號碼一一三八、派彩四百三十三元、三名號碼一三八一、派彩二百一十六元九毫．

入圍號碼每得彩五十元、二五六二、一四八五．

△第十塲、儞頭讓賽、路程五化郎、報名馬十四、出賽馬十一匹、第一馬勝四馬位、第二馬勝兩馬位、成績一分四秒又五分之二、

| (名次) | (馬名) | (騎士) | (號數) |
| --- | --- | --- | --- |
| 一 | 西獵都 | 希樂士 | 九七六 |
| 二 | 踏步士 | 葉巨英 | 九七〇 |
| 三 | 美蘭打爭 | 卑卑寶地豪 | 九七四 |

獨彩票派彩十元五毫、三彩首名派彩六元六毫、二名派彩十四元三毫 三名派彩十元八毫．

搖彩首名號碼六一〇三、派彩二萬五千八百九十七元七毫六仙、二名號碼一〇七五一、派彩七千三百九十九元三毫六．三名號碼二二四七九、派彩三千六百九十九元六毫八．

入圍號碼每得彩一千一百五十六元一毫五仙、三八七一八、二七二九七、三八七二四、五一八一五、二一〇五一、三八五七八、五一二四九、三四二一六、

是日連環彩爲第五塲、第七號馬及第七塲第五號馬、每票得彩銀廿四元九毫、

(新亞社)

# 去年港庫收支情形（三）

是年各項政費均有減少、但卜劃者較預算爲增、計開

▲陸軍津貼費 增多二萬二千四百九十一元二毫六仙、此項津貼費乃根據是年之收入預算、及去年之實收稅而撥定者、按月支付十二份之一、因去年之實收稅收較預算爲增、故此款多撥二萬二千四百九十一元二毫六先、

▲什項 增多八萬五千六百四十八元零二仙、主要之增加項目、有因滙價高漲金磅存欲跌價二十九萬八千二百三十三元、高級文員之租項津貼二萬六千七百零二元、西人副文員之租項津貼二萬五千一百九十七元、亞洲籍副文員之租項津貼一萬六千零七十三元、電報費追撥九千六百九十五元、銀號大與費用四萬二千五百八十七元、撥給香港旅行會二萬五千元、

▲慈善費 增多三萬七千二百二十三元一毫三仙、是年因捐助東華醫院及東華東三醫院、故特常華人慈善捐金增至四萬七千四百八十二元、但因其他各項省回之數共達二萬零三百五十八元、故此項僅增多三萬七千一百二十三元一毫三仙、歲支減省者有下列數項、

▲郵政局 因滙價高漲、故運輸費省回五萬二千八百七十七元、

▲出入口署 因滙價高漲、鴉片一項省回三萬四千九百六十三元、

▲航政署及航空部 因承辦合約之價目減少、故輪船之煤及油類燃料費省回七萬二千七百零七元，輪船之修理費省回三萬六千三百五十二元、新水警輪第一號尚未工竣、裝造費僅支出九萬二千零六元、預算則爲十八萬元、

▲警察廳 因滙價高漲、故軍械一項省回五千八百四十三元 服裝費省回五萬一千八百一十三元、交通費省回五萬八千五百四十二元、預算之無綫電機費五千元、未有支出包辦糧食之合約底價省回八千三百零八元、

▲監獄部 因滙價高漲、獄官及囚犯之服裝費省回五千五百四十六元及七千九百一十七元、兩單材料之修理費省回五千三百九十一元、包辦燃料及糧食之合約底價省回二千七百四十四元、及二千六百八十元、

▲醫藥部 因滙價高漲醫費省回四萬五千四百二十元、病人之飲食等因承辦合約之價目減少、故此項省回五萬零五百六十七元、

▲潔淨局 潔淨費比預算減少一萬三千八百三十七元、修理車輛費比預算減少一萬四千九百一十八元、駁船費省回一萬二千三百五十元、

▲教育司署 因滙價高漲醫藥之費用共省回二千四百九十四元、而大學試驗之費用、因赴考人數減少之故、省回二千七百七十五元、

▲九廣路局 是年行車哩數雖然大增、但因承辦合約之價目減低、故煤一項省回六千八百七十六元、枕木亦比預算省回三千七百八十一元、因滙價高漲修理兩火車頭汽鍋費 省回八千七百八十七元、裝設車廂費省回七千四百零一元、

▲恩俸 此項費用得以省回五十一萬四千三百九十五元之故、純因港圓之滙價高漲所致、

▲工務局 車輛之費用省回萬元零一毫二仙、是年因未有決定購置發電及收音機、故全部支出省回十萬元有奇、又各種購置省回八千八百四十元、

▲工務常需費 是年支出極力撙節、修築屋宇費省回七萬元零三毛八仙、橋樑及道路之修築費省回五萬二千三百二十元、水務方面之費用亦比預算減少四萬一千八百七十九元、

▲工務特別費 全部預算爲三百零七萬九千四百五十元、但省回二十七萬七千五百三十元九毫三仙、計各項目增加之數、共二十七萬八千三百一十五元八毫五仙、但因其他各項省回五十五萬五千八百四十六元七毫八仙、故是次彌補而有餘、各項目比預算之數增多者有高區之警署費一萬二千六百七十三元、因承建合同過早滿期、故預算之數不足支付、銅鑼灣及鯽魚涌之一百尺濶新路、因工程加緊進行、故費用超出預算一十一萬五千一百二十八元、九龍新裁判署二萬一千六百二十九、宋王台修築費一萬一千七百一十五元、九龍仔調建費二萬二千九百八十九元 又下列各項之重要工程、未有列入預算、祇由臨時追撥者、計開域多利亞醫院之熱水設備費 萬一千一百一十四元 賓灣之電話綫裝置費八千六百三十二元、九龍醫院額外費四千四百八十元、軍械廠街對開之地段壞染費二千四百二十一元、又是年各項工程進行尚較前爲碍、故費用因是而減最主要者有國家醫院 十一萬八千三百六十八元、商業學校二萬三千五百五十五元、中央英常新校 十萬零四千零六十五元、新九龍之濡 搜裝費二萬零九百六十七元、

▲海軍 附械廠及昂船島 此項費用全部共五十萬元，但其中有四萬零八百五十一元、因號綫裝置問題尚未決定、故未有撥出、是年正月一日港府之資產負債項多一千三百二十四萬八千七百五十五元、至十二月卅一日止已增至一千二百三十八萬七千六百六十九元、增多之十三萬八千九百一十四元、乃因收入比支出盈餘所致、庫存項之現款、連同銀商各公司收盤倒閉之存款四十三萬四千八百三十一元、統計共三百零八萬玖千六百三十六元、其中有一百八十二萬零三百一十三元乃各項抵押而未收、

（未完）


…中央國醫館名譽理事 廣東國醫分館名譽董事 僑港國醫聯合會常務委員…

儒醫呂哲公先生愈我糖尿療癧

弟染糖尿及瘰症數年，久醫無效，幾瀕於危，幸靈介紹、與寮鋪學師荐延先生獨治，遵服「糖尿萬靈丹」及「瘰癧內消散」一月，諸恙悉除，身良醫神效也，茲特登報，介紹求醫者．

一廣州市拱日西路五十一號 張錦啓

先生秘製 糖尿萬靈丹（每料一百元）重症不過三料 情宮秘方 瘰癧內消散（每料一元）（每帖半元）

（診務處）香港中環威靈頓街壹百弍拾捌號弍樓……電話弍柒玖壹弍……

鳴謝 **先施人壽保險公司賠償快捷**

先夫黎新，前在先施人壽保險公司投保壽險，港幣壹千元，當時身體異常健壯，旋染肺癆，不幸於本月十一日棄世，該公司據報，派員查明屬實，即於本月十六日將保欵如數賠償，氏得領賠欵，贍養有資，不至陷於窘迫，可知人壽保險，確能利益人羣，更蒙該公司賠償快捷，尤爲難得，（先後五日，即行賠欵）感激之餘，特登報鳴謝，並以告世之投保壽險者，知所趨向爲。該公司總行，在香港德付道中一四四號，電話二五零七九。

民國廿四年十一月十六日　未亡人黎覃氏泣啓

## 太古洋行船期廣告

嘉應　往汕頭上海　六月七號下午三點開行
安順　往汕頭廈門石叻庇能
貴陽　往汕頭暹羅　六月八號下午三點開行
四川　往汕頭上海　六月十號下午三點開行
南昌　往汕頭青島烟台天津　六月十號下午三點開行
太原　往廈門上海　六月十一號下午五點開行
廣州　往海口北海海防　六月十二號下午三點開行
岳州　往汕頭福州上海青島威海烟台天津　六月十二號下午五點開行
慶元　往汕頭上海　六月十四號下午三點開行
新寧　上海大連牛庄　十六號下午五點開行
蘇州　往汕頭上海　六月十七號下午三點開行
南寧　往汕頭青島烟台天津　六月十七號下午三點開行
濟南　往廈門上海　六月十八號下午五點開行
嘉應　往海口北海海防　六月十九號下午三點開行

貴客附貨請到本行或德輔道西三號太古分局電話式零式零式　貴客搭船定位請到德輔道中壹百廿七號南泰但記　自動電話式零壹式伍

華人總經理　吳慶鏘　分局司理　蔡璧一　謹啓

## 德記利士公司船期

海陽　汕頭　十一日下午四點
海陽　汕頭廈門福州　廿三日下午三點
新海門　汕頭　十八日下午四點
海寧　汕頭廈門福州　十六日下午四點
海壇　汕頭廈門福州　二十日下午四點

貴客如欲搭船附貨者請到本公司辦房面議是荷

德記利士公司啓

## 渣甸輪船公司船期

啓者本公司茲有堅固快捷輪船

顯生　往山打根　六月八號上午十一點開行
源生　往神戶大板　六月八號下午五點開行
日陞　往汕頭上海青島　六月十號下午四點開行
澤生　往星架坡吡嗙吉打　六月十號下午四點開行
瑞生　往廈門神戶大阪　六月十四號上午七點開行
合生　往汕頭福州威海衛烟台天津　六月十四號上午十點開行
貴生　往汕頭上海青島　六月十四號下午四點開行
怡生　往汕頭上海青島　六月十九號下午四點開行
金生　往星架坡吡嗙吉打　六月十九號下午四點開行
茂生　往山打根　六月十九號上午十一點開行
德生　往汕頭上海青島　六月廿一號下午五點開行
源生　往星架坡吡嗙吉打　六月廿二號下午四點開行
福生　往星架坡吡嗙吉打　六月卅號下午四點開行

凡往汕頭上海青島輪船除星期日外均有落貨　貨客如欲附貨搭船者請移玉至本公司辦房面議是荷

電話式壹肆七七　渣甸公司啓

## 省港廣生隆船務洋煤行　船期廣告

啓者本行茲有最堅固快捷輪船大興DASHING夏歷四月廿四日啓行往荷屬萬鴉佬埠三馬林達廉夾板英屬山打根埠由港啓程先往萬鴉佬　貴客搭船附貨請到本行面商是荷

注意　本號搬往新地址德輔道中二百三十六號三樓自動電話二四一四四　省行沙基一百七十號即六二三路自動電話一二八零一



# 欲想靚畫．

請吸十二枝庄

# 紅金龍香煙……

本公司現由滬運到名畫五種。雅緻精妙，人見人愛。凡積存紅金龍吉包十六個。換名畫一張。

紅金龍香煙。確有獨到之處。

夠派……　夠靚……　夠香……

請君不可不試十二枝庄　紅金龍香煙　每包一毫，

南洋兄弟烟草公司謹啓



港聞之二

加當爲止痛及預防一切疼痛之良藥每畫均可服用決不使人疲倦其止痛及恢復健康十分迅速


華僑教育會

# 熱烈慶祝教師節

昨假座娛樂戲院舉行　到男女來賓共千餘人

昨日爲教師節，本港華僑教育會，特于昨日上午九時半，假座娛樂戲院舉行第三屆慶祝典禮，到有男女來賓千餘人，主席團爲陳鐵一、鄧志清、王淑陶、陳垣初、劉震彊、馮聘述、黃冷觀、陳仿林、黃燕清、趙鏡吾、何德輝、楊君鈸、余如鳳、陳鐵郎、潘靜修、謝蔭勛、潘炳眞、陳汝鏡、洪慈普、顏卓英、鄺天錫、馬小進、黎君璞、羅韞如、鄧小蘇、阮月蓮、梁劍雄、莫敦梅、劉利、何商俊等。

**儀式**　由陳鐵一任主席，首由主席團領導行禮，㈠齊集、㈡肅立、㈢唱國歌、㈣向國旗行三鞠躬禮、㈤主席陳鐵一宣佈開會理由，說明慶祝教師節之意義、及教師本身之責任，與應有之覺悟及認識，繼由林承芬博士演講教育原理，對于國難期內之教育措施，特別着意，王訪書演講普及教育，認教育必須大衆化，然後始能收相當效果，最後由李傑元演講教師道德之修養，對于師資之發揮，極爲透澈，且指摘本港教育界一般之弊點，認爲必須矯正，方能爲人之師，詞極動聽，且語多詼諧幽默，惹起來賓哄堂大笑，演講既畢，由主席致謝詞，繼有游藝助興，第一齣話劇（亞傑門王及其無名戰士），由現代劇團担綱主演，對白做工頗多能予觀衆以暗示，演出奴隸之爭取自由，極帖切時代之意義，第二齣爲電影有聲歌舞片及米奇小鼠之瘋狂交響曲，至一時許始盡歡而散，又大會發出之

**宣言**　提出國難教育所應注意者有三點，㈠國難教育必須是大衆的，㈡國難教育必須是反漢奸的，㈢國難教育必須是實踐的，意正詞嚴，頗能警惕，大會之籌備會職員表如下，總務部正主任鄧志清，副主任謝飛烈、鍾維新，游藝部正主任何礎、副主任蘇若蕙、江月蓮，交際部正主任鄧小蘇、副主任李遠人、吳敏墀、宣傳部正主任黎萬機、副主任王淑陶、何厭、財務部正主任陳鐵一、副主任潘仲芝、張景宋、

**聚餐**　下午七時半，該會復假座些利街港僑中學大禮堂，舉行聯歡聚餐會，到教界名流及男女親友共數百人，濟濟一堂，極爲熱鬧，席間復有音樂，燈迷、詩鐘及化裝比賽等助興，原定之跳舞，經已取銷，賓主觥籌交錯，至夜深始散會。（新亞社）

# 中華教育會昨正式成立

九龍教育界所組織之香港九龍中華教育會，於昨日下午二時，假座孔聖會禮堂舉行成立典禮，是日到會者有九龍各校校長、各校代表團，該會全體職員暨來賓等二百餘人，全場內外，佈置一新，情形甚爲熱鬧，主席團張瀾洲、羅歐棠等就座後，即宣佈開會，依照秩序、㈠全體肅立、㈡奏樂、㈢向國旗孔聖像行三鞠躬禮、㈣主席團代表陳毅衣宣讀成立宣言書、㈤主席羅懇案致詞、㈥黃燕清報告大會籌備經過、㈦張瀾洲等演說、㈧奏樂、㈨禮成、㈩茶會。


香港聯泰燕梳有限公司廣告

本公司開設二十餘年之久實備資本銀壹百五十萬圓經在香港政府註册專營各埠水火保險業務交易通融賠償敏捷久爲各界信仰如蒙　賜顧請到德輔道中式百七十二號本公司面商各處商埠請向分局代理接洽爲荷

（電話式壹壹叁壹）

THE LUN TAI MUTUAL FIRE & MARINE INSURANCE CO., LTD.

聯泰燕梳有限公司總司理譚樂堂謹啓

阮全眞醫師包醫

# 一切毒症

初染新流……即日見效
毒久流……四天包愈
小便刺痛……立刻止痛
惡毒大瘡……即夜包消

用秘傳驗方萬醫萬效敢誇第一若不見效原銀奉回患者請來一試便知余言不謬也

（醫所）大道中壹柒陸號何東行三樓

（剪此告白到診免費）


纜車公司

# 派息辦法

山頂纜車公司、定本月十六日（星期二）正午，假座香港大酒店召開股東年會，屆時將由董事局報告下列分配溢利辦法，呈請大會通過執行，全股每份派息五毛，共佔一萬二千五百元、半股每份派息二毛半，共佔一萬二千五百元，撥入本年計算者，一萬四千〇八十元，以上合計爲三萬九千〇八十元云、（中央社）

華南影界聯合

# 歡迎韋劍芳

我國留美電影女明星韋劍芳、自歸國抵港，備受各方熱烈歡迎，現香華南各地戲院，聯合製片公司等數十家，今日下午三時半，假思豪酒店禮堂，舉行歡迎會，並請港紳商名流參加，當有一番盛況也。（新亞社）

# 「屈蛇」又一批　擬往星洲昨被遣回

欲往外埠謀生者宜防被騙！

星洲當局限制外僑入境，每月輪船所載新客額，不得超出所限，故新客船票，則爲旅業中人抬高所値，以致每客位價值百餘金，較原定價格超出倍數，但此種新客位，仍是求過於供，際茲國內農村破產，民生無賴，一般鄉間民衆，咸以爲星洲可維家計，紛紛前往，近有好歹徒、希圖騙財，以低價招接赴星新客，利用屈蛇辦法，偷運前往，或以人作貨，或使各人匿於艙底，冀圖輪船抵星，則乘機偷運登陸，此種狠狽情形，聞者心酸，惟一般鄉愚，多受所騙，昨查有某輪前次赴星，載有屈蛇八十四人，當輪抵達，卒不能瞞當局之檢查，卒將此輩屈蛇搜出，原輪遣返回籍，該輪前晚十時駛抵本港，當局乃派警探前往搜查，昨日解往華民政務司署辦理，查此輩屈蛇解署候訊者，俱是鄉愚，受歹徒所騙者，其中有十四人業經訊悉各情，昨夜轉送東華醫院、準備資遣回籍，其餘七十人，尚待訊審，然後定奪處置辦法，彼輩係以鄉中之難民，間生活困難，故與當局籌得盤費，前往星洲謀生，距受所騙，到星不能登陸，且沿途所受之痛苦，困於貨艙之底，捱飢抵餓，更遭遣回之苦，彼等更謂此種騙徒，在汕廈各地尤多，寄語赴星者，宜防歹徒施騙也云、（世界社）

市政衛生局

# 後日會議

市政衛生局，現定本月九日下午四時，舉行會議，是期議事程序如下，㈠宣讀武府關於委任組堅爲市政衛生局議員以補巴林美離港期內之缺，㈡宣讀關于下次延期開會之文件，㈢宣讀關于委任組堅爲填補巴林美遺缺之官選議員，以補及井塘之文件，㈣作畏街一百廿七號地下請求發給食物店牌照，㈤九龍城寶光村一號請求發給製造食物店牌、㈥雲南里一號地下請求發給食物店牌照、㈦卑路街一百十號地下請求發給製造食物店牌照、㈧干諾道西四十六號地下請求發給製造食物店牌照、㈨干諾道西九十一號地下請求發給製造食物店牌照、㈩北河街一〇二號地下請求發給製造食物店牌照，⑪廟街六十九號地下請求發給製造食店牌照、⑫馬師道第一壹零八號地段某寮請求發給製造食物店牌照，⑬大道西二九三號地下請求發給製造食物店牌照、⑭第二街一二〇號地下請求發給製造食物店牌照、⑮威非路道二號地下請求發給製造食物店牌照、⑯加咸街一〇二號地下請求發給製造食物店牌照、⑰宣讀各項報告（新亞社）


# 愈我腦漏　蔡德芬先生

余患鼻淵腦漏症，常流濁涕，鼻塞不通，於茲兩載，屢醫罔效。幸延眼耳鼻專家蔡德芬先生治理。未及一月。鼻患霍然。洵治鼻聖手也。感德之餘。特誌數言。登報鳴謝。倘患腦漏者。知所問津焉。蔡德芬先生寓灣仔交加街十八號惠仁堂電話二七四三七△分館電話二二七零九。老館廣州河南漱珠橋龍溪首約七十八號△蔡先生秘製鼻淵丸散的確神效總發行處惠仁堂藥局△分銷處梁國英報藥局西灣河電車路二八一號三樓　袁炳文敬頌

九龍 **鄺家理髮**

新到美國特式電髮機多種故特將原價略減以酬各界仕女歷年惠顧厚意

全頭原價五元減收三元
乾電機原價八元減收五元
水熨兼洗頭原價一元半減收一元

彌敦道三百一拾號電話五七三八八　鄺家理髮啓

# 機器洗衣局

乾濕洗染衛生浣衣家

分局由大道中門牌六十號遷往大道中二十二號A


# 追悼胡漢民

今日假孔聖會堂

本港各界團體、今日上午十時，假座中環荷里活道孔聖會堂，舉行追悼胡故主席漢民先生，聞發起籌備者共有數十團體，前經登報通告，請僑胞是日前往參加，並下半旗一天，以誌哀思，想屆時參加者必形熱烈也。

# 籐業日衰落

七八年前、本港沙籐業，曾經有一個黃金時代、每年籐器運往美國及南洋各屬，達數千萬元之鉅，其時本港有沙籐工人三千餘，距近數年來，各地關稅壁壘高築，因此本港過高，各處銷路均其阻滯，現下運往美國之籐器，數零，據記者調查所得，發現於下，籐業工人祗有六七百人，且工作甚淡，據籐器業中人云，路少也，現下籐業比諸七八年前黃金時代，眞有天淵之別云、（新聞社）

# 銀幕新訊

△聯美公司耗百萬金元最新製成肉感歌舞巨片「胭脂陣」是大眼笑匠愛地康一年一度得意傑作，並聯美全體美艷舞女拍演、片中情節之頑艷，歌舞之美妙，令人看到，欲醉欲狂，誠歌舞片不可多得之作，聞該片定今天起在東方戲院放映，並同場加映入選去年短片冠軍五彩漫畫「愛情之箭」云、

△默片時代之「魯賓血」及去年出版之「自由萬歲」兩片，極受吾國觀衆歡迎，美高梅公司更以年中之期間，及百萬之資本，攝製「劫後英雄」一片，由大明星溫拿巴士達，及一夜成名之女星安娜嘉担任，拍演者亦有演員數千、戰鬥之劇烈爲銀幕所僅見，聞此片不日在娛樂平安兩時公映云。

昨晨永安街

# 一婦人失足墮樓死

頭顱跌破左手折斷入院後斃命

昨晨十時許、中環永安街正當行人來往擁擠之際，該街廿二號二樓突然隆然一聲，有一中年婦人從二樓跌下，地下正值店之布帳被其擊穿，落在天泰恋頭店門前，途人以爲發生事故，紛紛狼狽奔避，事後記者查悉，綫該號二樓有住客名陳六姑者，年卅四歲，乃該樓之包租婦人，與其夫鄭某同居予頭房，昨早陳氏早膳後洗浣衣服，因該樓並無騎樓，外，但陳氏因近日足部微事畢，陳氏乃持衣物出窗有不安，脚步輕浮，登高後立足不牢，遂致失足墮下，地下天泰號架有布帳一幅，因日久枯爛，抵擋不住，穿一大孔，陳氏遂跌落地下，當堂跌穿頭部，左手手骨亦折斷，後由天泰號店伴報警，召十字車到場將之送入國家醫院施救，但因傷勢甚重，未幾卽告斃命云云（新亞社）

# 游泳者宜注意！昨一日內溺斃三人

昨日下午四時許，九龍城浦江道尾附近之種菜水塘、有小童多人在該處游泳嬉戲、中有一十一歲小童名阿群，及十四歲小童阿昌者，因氣力不繼，致遭溺斃，當時因無人發覺，及後同泳者始知其失蹤，于是分頭尋訪，結果將之撈起，但已飲水過多、氣絕斃命良久，由同泳者報知其家屬，將屍體領回，並赴警署報案，又昨日下午油蔴地新塡地街一百五十號四樓泳雅行船館，有館友黃錦棠（二十八歲）、及葉某、吳某、王某、陳某等五人，前往九龍塘旋行，乎附近山坑有水塘，兩邊樹木參雜，風景佳，五人遂在該處更衣入浴，該處水塘名小西湖、水坑頗深、黃錦棠不知如何，突告失踪，遍尋不獲，想已被溺斃，及後由同行者回館報告，並由館友多人前往打撈屍體，良久不獲祇得前往警署報案，警方亦曾派員前往撈屍，但結果卒未能將屍體撈獲云、（新亞社）

## 今日廣播秩序

九時十分、聖約翰禮拜堂軍人祈禱，十時暫停，十一時聖安道烈禮拜堂早禱，十二時十五分西樂唱片秩序，一時　時刻天氣佈告，一時卅分、時事新聞報告，二時卅分完，四時至六時、中樂唱片秩序、周瑜歸天（陳笑笑）（廖了丁）、紅蓮寺之紅葉村恨（梁杜貞）、秦淮月之柳鶯憶（陳笑笑羅嘉惠）鶯相會（薛覺先唐雪卿）、音樂片合奏、登運動（大價羅舜卿）（馬師曾七海妹）牡丹亭驚夢（鄧了了情影濃）虞姬求劉（鄧了了錢人傑情影濃）新台驚變、音樂、合奏、六時、天氣報告、六時卅分至六時卅分　華僑教育會常委勁志陶先生演講「做學教合一的理論與實際」、六時卅分、七時西樂唱片秩序、（羅嘉菊）禹里琵琶外月（薛覺先）、八時、天氣報告、八時三分打鑼唱歌、九時、時事新聞、九時五分聖約翰禮拜堂軍隊奏樂、十時十五分　唱片、十時卅分完、

## 戲目

△香港▽

| | | |
|---|---|---|
| 娛樂 | 劫後英雄 | （西片） |
| 皇后 | 大千世界 | （西片） |
| 中央 | 粉碎姑蘇台 | （中片） |
| 東方 | 胭脂陣 | （西片） |
| 高陞 | 愛讀花 | （中片） |
| 太平 | 可憐秋後扇 | （中片） |
| 利舞台 | 劫後桃花 | （中片） |
| 九如坊 | 馬介甫 | （中片） |
| 西園 | 桃花運蹇 | （中片） |
| 新世界 | 人言可畏 | （中片） |
| 香港 | 火燒阿房宮 | （西片） |
| 長樂 | 海底霸王 | （西片） |

△九龍▽

| | | |
|---|---|---|
| 平安 | 劫後英雄 | （西片） |
| 大華 | 蓬島春光 | （西片） |
| 景星 | 鸞鳳和鳴 | （西片） |
| 普慶 | 六十六號屋 | （中片） |
| 官涌 | 海國皇后 | （中片） |
| 東樂 | 船家女 | （中片） |
| 北河 | 蛋家妹 | （中片） |
| 油蔴地 | 老婆皇帝 | （西片） |
| 砵崙 | 狗世界 | （西片） |
| 光明 | 蛋家妹 | （中片） |
| 旺角 | 黛玉葬花 | （中片） |
| 明星 | 山東響馬 | （中片） |
| 廣智 | 唐三藏娶親 | （中片） |
| 新九龍 | 兒女債 | （中片） |


# 今日出版　春秋三日報

新春秋主幹之春秋三日報，已在港府立案，第一期今日出版，內容有　各報攤均有發售　曾本史第「藝術生之海角紅樓」，均爲香艷小說「探險少林寺」，有一張三豐與風水台故事，其餘說部「胡九生」、古今「順德」、記「一十六鄉」、香艷錄及短篇作品，三萬餘言、誠南中異軍突起之小報也、

接 體育版

# 學界陸運今日閉幕

## 決賽項目共廿八項

香港第三屆水陸運動會、昨日未有繼續舉行、今日則爲陸運第三日、亦爲陸運節目最後之一日、計比賽項目凡廿八、俱屬徑賽、恆見屆時加路連山場跑道將有無數英雄徵逐於其間也、各項比賽中、當以男甲四百公尺爲最可觀、嶺東之陳燮垣與華仁之「黑漢」黃仁興、將必有一番劇烈之追逐、又女甲四百公尺決賽一項、亦將爲觀者所注意之一項、鍾鳳貞實爲女界英雌、首名亦以伊之希望較高也、查今日各項比賽完畢、陸運會亦繼續宣告閉幕、將由會長冼秉熹致閉幕詞、劉景清先生演說、至于頒獎禮、則由陳鏡湖担任云、茲將今日各項得決賽權者之名單錄下、

△女乙一百公尺決賽（共六名） 黃寶如（慧貞）白秀（西南）彭少珍（嶺東）關詠彤（西南）陳妙然（西南）巢湘珍（嶺島）

△男丁一百公尺決賽 馮少植（南華）周炳華（南華）李嘉興（嶺東）李純邦（南華）盧冬生（西南）范佐濂（培正）

△女丁二百公尺決賽 吳仲喬（西南）梅慶祺（知行）李永賢（嶺島）鄭樂儒（西南）梁潔粧（西南）陸錦蓮（知行）

△女丙二百公尺決賽 周日燊（慧貞）丘運好（綸智）余美玉（知行）余玉嬋（嶺島）曹碧珍（知行）曹少瑜（西南）

△女甲二百公尺決賽 鍾鳳貞（嶺東）何浣湘（西南）何秀英（嶺東）梁少蘭（慧貞）吳文鳳（綸智）盧錦屏（西南）

△女丁五十公尺決賽 吳仲喬（西南）李永賢（嶺島）陳妙貞（致遠）梁潔粧（西南）陸錦蓮（知行）歐陽映荷（知行）

△男丁二百公尺決賽 范佐濂（培正）周豫彰（嶺東）馮少植（南華）朱仲甜（嶺東）周炳華（南華）陳炳輝（培正）李純邦（南華）李加興（嶺東）

△女丙五十公尺決賽 周日燊（慧貞）余美玉（知行）黎月顏（嶺東）黃惠妍（慧貞）丘運好（綸智）袁惠英（西南）

△男丁五十公尺決賽 周豫章（嶺東）周炳華（南華）彭達良（工業）范佐濱（培正）馮少植（南華）李嘉興（嶺東）

△女甲五十公尺決賽 何秀英（嶺東）李錦煥（慧貞）吳文鳳（綸智）何浣湘（西南）梁少蘭（慧貞）盧瑞屏（西南）

△女乙五十公尺決賽 陳妙然（西南）黃寶如（慧貞）黃鳳娥（西南）彭少珍（嶺東）巢湘珍（嶺島）白秀（西南）

△女甲一百公尺決賽 徐月姬（慧貞）吳文鳳（綸智）何秀英（嶺東）關瑤助（嶺東）何浣湘（西南）梁少蘭（慧貞）

△女丁一百公尺決賽 吳仲喬（西南）李永賢（嶺島）梅慶祺（知行）梁潔粧（西南）何妙貞（致遠）陸錦蓮（知行）

△女丙一百公尺決賽 周日燊（慧貞）余美玉（知行）丘蓮好（綸智）黃惠妍（慧貞）余玉嬋（嶺島）曹碧珍（知行）

△男乙二百公尺決賽 葉文漢（華大）楊奇彰（華仁）郭潤濱（油蔴地）漢幹釗（華仁）李超泰（工業）彭錦泉（嶺東）容永通（綸智）霍煥章（油蔴地）

△男戊一百公尺決賽 何樹南（綸智）張文光（華仁）許炳輝（南華）李國安（綸智）葉蘇（南華）林宏光（華仁）盧光耀（南華）田景（嶺東）

△男甲二百公尺決賽 李沃華（華大）馮振昌（華仁）辛仲堅（華仁）李德祺（華大）陳燮垣（嶺東）陳策安（華僑）陳宗佑（華僑）莫劍恩（華大）

△男丙一百公尺決賽 關文榮（綸智）鍾滿池（南華）王譚福（南華）蔡偉樞（培英）尤榕華（培正）黎頌德（培英）劉錫岱（西南）歐陽文恩（培正）

△男甲一百公尺決賽 李沃華（華大）馮振昌（華仁）李德祺（華大）陳毓棠（嶺東）陳策安（華僑）陳開川（華仁）陳宗佑（華僑）莫劍恩（華大）

△男丙五十公尺決賽 黎頌德（培正）吳應泉（漢中）歐陽文恩（培正）劉廣源（漢中）張文邦（培英）尤榕華（培正）

△男甲四百公尺決賽 陳燮垣（嶺東）楊華生（華僑）莫劍恩（華大）黃仁興（華仁）徐煥光（華僑）梁石生（華大）梁福宣（華大）區士謌（西南）

△男乙一百公尺決賽 容永通（綸智）鄧晃華（中南）霍煥章（油蔴地）葉文漢（華大）彭錦泉（嶺東）陳樹南（華僑）譚沃泉（西南）楊奇新（華仁）

△男戊五十公尺決賽 田景（嶺東）余明珍（知行）李國安（綸智）鄭文志（培正）林浩光（華仁）盧家耀（南華）廖建光（西南）何文紹（致遠）

△男戊二百公尺決賽 葉蘇（南華）李國安（綸智）黃光粵（培正）梁永洪（培英）許炳輝（南華）田景（嶺東）

△女乙二百公尺決賽 黃寶如（慧貞）黃煥瑱（西南）白秀（西南）彭永珍（嶺東）陳妙然（西南）曹麗珍（知行）

△男乙八十低欄決賽 雷煥章（油蔴地）何錫鏗（華仁）鄭日晅（華大）陳維耀（西南）譚沃泉（西南）阮成基（華僑）楊奇生（華仁）彭錦泉（嶺東）

△男丁二百接力決賽 南華 綸智 西南 工業 培正 嶺東

△女甲四百公尺決賽 鍾鳳貞（嶺東）吳文鳳（綸智）黃少環（西南）謝月娥（嶺島）陳瑞蘭（西南）梁少蘭（慧貞）

### 各校積分一覽表

| | | （田賽） | （徑賽） | （總分） |
|---|---|---|---|---|
| △男甲 | 華仁 | 十 | 二十五 | 三十五 |
| | 華僑 | 八 | 二十二 | 三十 |
| | 嶺東 | 三 | 一 | 四十 |
| | 華大 | 一 | 五 | 六 |
| | 知行 | ○ | 七 | 七 |
| | 工業 | ○ | 一 | 一 |
| | 西南 | ○ | 五 | 五 |
| △男乙 | 華大 | 五 | 五 | 十 |
| | 華仁 | 十三 | 八 | 廿一 |
| | 工業 | 二 | ○ | 二 |
| | 嶺東 | 三 | ○ | 三 |
| | 綸智 | 六 | ○ | 六 |
| | 油蔴地 | 四 | ○ | 四 |
| | 西南 | ○ | 四 | 四 |
| | 香港 | ○ | 一 | 一 |
| | 華僑 | ○ | 三 | 三 |
| | 南華 | ○ | 一 | 一 |
| △男丙 | 西南 | ○ | 八 | 八 |
| | 培正 | ○ | 十七 | 十七 |
| | 華僑 | ○ | 一 | 一 |
| | 華仁 | ○ | 五 | 五 |
| | 工業 | ○ | 十二 | 十二 |
| | 嶺東 | ○ | 一 | 一 |
| △男丁 | 南華 | 八 | 二 | 十 |
| | 培正 | 三 | 九 | 十二 |
| | 西南 | ○ | 十七 | 十七 |
| | 綸智 | ○ | 五 | 五 |
| △男戊 | 培正 | 十 | 十 | 廿 |
| | 嶺東 | 六 | 一 | 七 |
| | 西南 | 四 | 十一 | 十五 |
| | 知行 | 二 | ○ | 二 |
| | 培英 | ○ | 二 | 二 |
| | 華仁 | ○ | 三 | 三 |
| | 南華 | ○ | 六 | 六 |
| △女子 | 西南 | 十 | 十三 | 廿三 |
| | 嶺東 | 六 | 九 | 十五 |
| | 慧貞 | 四 | 三 | 七 |
| | 綸智 | 二 | 八 | 十 |
| △女乙 | 西南 | 十 | 八 | 十八 |
| | 嶺島 | 六 | 三 | 九 |
| | 嶺東 | 四 | 八 | 十二 |
| | 知行 | 二 | ○ | 二 |
| | 慧貞 | ○ | 三 | 六 |
| △女丙 | 慧貞 | 六 | ○ | 六 |
| | 知行 | 七 | ○ | 七 |
| | 西南 | 八 | 十八 | 廿六 |
| | 嶺島 | 十 | 二 | 十二 |
| | 嶺東 | 二 | ○ | 二 |
| | 綸智 | ○ | 二 | 二 |
| △女丁 | 西南 | ○ | 十三 | 十三 |
| | 嶺東 | ○ | 五 | 五 |
| | 嶺島 | ○ | 四 | 四 |

# 棋國春秋

·橘中子編· ·每日出版·

◁……第一壹七期……▷

南華體育會主辦

## 全港公開單人棋賽

陳德沛對鄭宗彥 (一)

陳德沛與鄭宗彥、以棋賽之結恨、於茲三載、陳自中南會主辦省港澳棋賽一役、被鄭軍連下二城後、無日不以收復失地而見志、故此次比賽、陳以三年臥薪嘗胆之苦練、穎脫一朝、鄭亦出盡九牛二虎之力、擬保其威名、故此次對局、劇烈精彩之着法、獨多、茲特刊、如次、

第一局、鄭先、走炮五六路、出馬直車、陳以反攻馬十角炮應戰、第二十七着鄭出馬咬駁馬、陳即升二路車與駁、以通車路、第三十五着、鄭策馬渡河、棄馬搶局、並咬敵車、着法雄勁、甚爲精彩、然陳亦久經戰陣之士、未爲上釣、即平車守綫、以防空虛、第四十七着、鄭平炮九路、擬從側擊、陳即回馬借咬車之意、欲殺中炮以消敵勢、鄭乃進炮去其中兵、結果駁去一車一馬、鄭駁一車一炮、於是雙方戰鬥力大減、第五十六着陳進炮去象、退立中宮、大舉三兵、侵入陣地、以車炮兵三子猛攻一輪、既而鄭軍立炮中央、陳軍陣地、在在堪虞、陳乃退炮守衛、獨以車兵之力接戰、卒以一兵殺其雙士、退車敵河、又以鄭炮雄壓中央、士象不能活動、於是雙方乃言和、着法如下、

第一局 鄭先和陳 棋證 陳鐵波

鄭：炮二平五 馬二進三 車一平二

陳：馬二進三 炮八平六 馬八進七

車二進四 仕六進五 砲八平六 卒七進一

象三進五 士四進五 兵七進一 車一平四

馬八進七 車二平四 卒三進一 車四平三 車九平八 卒七進一 馬七進六 車八進三 車八進一 馬三進四 △馬四進六 馬六進七 車三平四

車九平八 炮二進四 兵七進一 馬七進六 車四平二 兵三進一 車二進五 車二平四 車四退一 車四平五 車五平四 炮六平三 車八進四

鄭宗彥

車八進二 車四退一 車四進五 炮六平九 車四退二 炮五進四 車四平五 車八平五 車五平九 炮九平六 帥五平六 卒九進一 車九平一

車四退一 馬六進八 車八平五 馬八退七 馬七進六 車五退一 馬六退五 炮三進七 炮三退三 炮三平五 車四進一 兵三進一 車四平一

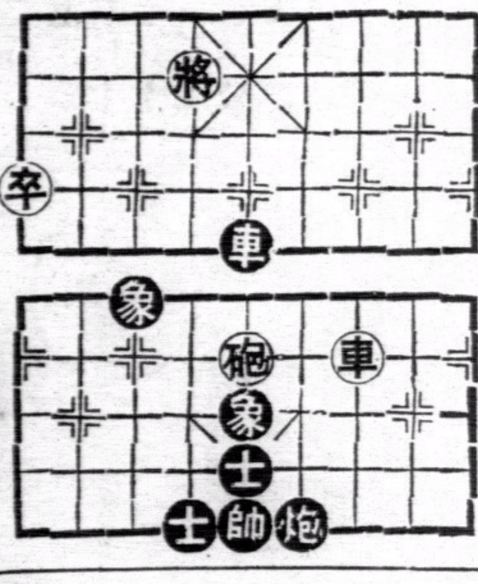


陳德沛

車一平五 帥六進一 炮六平五 車四平七 士五進四 帥六平五 帥五平四 炮五平七

車一進三 炮五平四 砲四退六 車一退四 兵三平四 兵四進一 兵四平五 車一平七

帥四平五 帥五退一 士四退五 帥五進一 炮七平五 炮五進四 帥五平四 帥四退一 帥四進一

車七進四 兵五進一 兵五進一 車七平六 車六退四 車六平五 象七進九 象九進七

### 單人棋賽成績補錄

星期四晚

| | | | |
|---|---|---|---|
| 陳德沛 | 勝 | 鄭宗彥 | 二勝二和一敗 |
| 何醒武 | 勝 | 何廷瑞 | 二勝一敗一和 |
| 江鎬垣 | 勝 | 黃定章 | 二和一勝 |
| 吳瑞生 | 勝 | 賈啓康 | 二比一 |
| 麥紹文 | 勝 | 李偉民 | 二比○ |

### 戰將預告

廿五、六、八 星期一

| | | |
|---|---|---|
| 周公俠 | 對 | 陳昌文 |
| 鄭卓萍 | 對 | 江鑑彥 |
| 賈啓康 | 對 | 簡建初 |
| 李建雄 | 對 | 李偉民 |
| 江敦彥 | 對 | 張士棋 |
| 梁茂先 | 對 | 黃定章 |
| 鄧鐵如 | 對 | 何廷瑞 |
| 郭朝棟 | 對 | 彭鈞銛 |
| 李伯恂 | 對 | 謝瑞常 |
| 冼羽翔 | 對 | 鄭宗彥 |

以上十對俱曾一勝一敗、若再敗者、即行淘汰、


# 南音什錦

姊妹二人同坐下。輕將玉手亂敲棋。姐叫將軍娘上士。多嬌移炮妹移車。一笑一談花下坐。不覺嬌聲風送過東籬。

言再啟。叫句師奶。養兒計劃要早安排。勒吐精粉眞靈晒（借用）。用佢哺育你乖乖。代母劬勞功效偉大。天眞活潑令你笑口唔埋

勒吐精代乳粉 解決育嬰問題

企公牛奶公司出品

內科婦科

# 王日光胃痛靈

專治心胃氣痛。胃酸過多。胃潰瘍。時起刺痛。暗痛炎熱痛。刺痛。抽搐。壓悶。飽滯。噯氣。腸瘀鬱。十二指腸潰瘍。消化不良。大便不整。腸鳴。腹瀉。習慣性便秘。本醫生根據生理狀態。治療經驗。配合此方。凡遇以上各狀。一服「胃痛靈」立刻止痛。止嘔。止痢。治標治本。飘速消除一切病狀。輕症服一二盒。重病服要病痊愈爲止。大便流通。安腦强心利尿多服殊無防碍

▲總發行香港大道中一七六號何東行五樓王日光醫務所電話三一六零六

▲代理處 各埠中西藥行均有代售或藥房未備由郵欵交香港總發行買藥不加郵費每盒式元六毫小瓶式毫

婦科專家

# 李靈仙經痛靈

主治凡婦女月經時。一切困難障碍。腹部腰骨疼痛成經血過多。子宮發炎。白帶。精神衰弱。頭暈眼花。頭痛。小肚刺痛等症。本醫生根據生理治療術。經驗成績卓著。配合此方不寒不燥。概無反應精神有不舒適之感。凡遇以上症狀一服「經痛靈」立除痛苦。治標治本。永無復發。如有其他合並症者。請來本醫生診治。更爲妥善

總發行香港大道中一七六號何東行五樓李靈仙醫務所 電話三一六零六

▲代理處 各埠中西藥行均有代售或藥房未備由郵欵交香港總發行買藥不加郵費每瓶壹元六毫小瓶陸毫

王愛慈婦科

專家 擅醫 久不受孕及一切暗病

醫寓大道中一七六號何東行四樓

請認明較剪嘜

商標 註册 假冒 必究

免晒白鞋帽粉

# 較剪嘜免晒白鞋帽粉重要啓事

啓者。本公司所製之較剪嘜免晒白鞋帽粉。選用上等化學原料。配製而成。質幼。雪白。快乾。且能禦雨防塵。粉色不脫。功用卓著。本公司早將「較剪嘜」免晒白鞋帽粉之盒形裝潢及顏色配置圖樣等。「註冊在案」。別人不得影射仿冒。詎料本港大道中一五三號梁新記。及大道西一八八號志華號。藏有冒效本牌免晒白鞋帽粉發賣。影射漁利。本公司當即會警到場執獲偽貨兩宗。控之於案。經於五月廿日。在巡理府史司審訊。判罰梁新記一百元。另賠本公司訟費一百元。罰志華號一百五十元。另賠本公司訟費五十元。令飭將所有搜獲之偽貨。當場毀滅。幷實令該兩號以後不得再犯。今特登報聲明。俾社會人士知其眞相。尤恐同業中。尚有買入此種偽貨發售或藏匿。而干法紀。望各方惠顧諸商。勿受所愚。幸垂察焉。

香港 廣州 南華較剪嘜化粧品公司謹啓

# 永安銀行

資本 額定港幣五百萬元 申洋五百萬元

業務 來往存欵活期儲蓄各種定期存欵中外各埠滙兌 接揭押滙保管信托汞備各種堅固保管箱租值相宜手續簡便辦理妥善如蒙光顧無任歡迎

行址 德輔道中二十六號 電話 二壹一式一 三二一式二

總司理郭泉謹啓

# 咳血遇救

余患肺癆咳血數年、甚至潮熱氣促、胸背翳痛、輾綿床第、寢食不安、歷延中西醫調治、皆無善法、醫理斷根、幸得友人力薦四代名醫家崔亦良先生診治、投藥一劑、咳血立止、連診旬餘、霍然全愈、至今並無復發、洵稱醫界聖手、的確名不虛傳、感激無涯、特此鳴謝、聞先生乃省城名醫長指甲崔國泰之孫、經廣州政府考取最優等醫生、歷充各大善院醫席、經驗最足、活人無算云 醫寓香港大道中二百五十六號二樓（中央戲院右鄰）剪此告白贈醫免費 電話二二三五四 ▲蒙治愈人鐸北船澳工人曾其標敬頌

香港第一家

# 天壽堂姑嫂丸 海狗腎健腎丸

治婦女經病 赤白不育

治男子腎虧 腰痛第一

中外各埠均有代理

總行香港德輔道中 分行廣州市十八甫

統辦環球名廠唱機唱片